盛京時報

民國五年　大正五年　陰三月十四日　陽四月十六日

休刊　中日大祭日禮拜日之翌日

本地價目　每張銅幣五枚每月七角五　外埠郵寄每月九角　半年五元全年九元五

告白刊例　一行五號字十六字起碼登資一日每行四角登長期刊資面議

發行人　佐原篤介
編輯人　菊池貞二
印刷人　山本竹松

發行所　奉天大西門外大什字街路北　盛京時報社　電話日二一二番　中一六八號

支局　大阪北區堂島仲町一丁目五十番地　盛京時報大阪支局　電話三八九一番

論說

中原一片獨立聲

▲革命軍破竹之勢

天下事。勢而已矣。機而已矣。勢之順者。如揚帆遇順風。雖欲其不進不可得也。機之熟者。如瓜果已成熟。雖欲其不墜不可得也。當帝制發生之初。本報即謂其必致召亂。及今前言已中矣。雲貴廣西獨立之後。大勢既去。事機已熟。即取消帝制。亦決難挽回於萬一。有識者類能言之。果也。廣西獨立而後。廣東繼之。海軍又繼之。事未經旬。而浙江、南京、四川、三省同時並舉。此外湖南獨立福建獨立之聲浪。亦相繼而起。長江流域。皆入民軍勢力範圍。其未經明白宣布獨立者。以大勢觀之。亦決難久支也。請分析言之。

一、福建　福建北鄰浙江。南連廣東。東倚大海。西接江西。幅員最爲狹小。兵力亦甚寥寥。今浙江廣東既均入民軍範圍。則福建首尾受敵。如甕中之鱉。何能自外。

二、湖南　湖南南方一帶。已入民軍之手。特省城未下耳。都督湯（薌）銘。爲湯化龍之胞弟。化龍既反對袁氏。湯（薌）銘必具同情。特留待時機耳。故湖南之起。可立而待也。

三、湖北　武漢四戰之地。本不足言守。若湖南獨立。則長遊失其臂助。若三湘健兒。順漢水而下攻。則（鄂）省亦不能持久。

四、安徽江西　安徽江西兩省。據長江之中樞。四面受敵。果上游楚（鄂）下游江浙。同時獨立。則雖以倪嗣冲之固執。亦難久存。況乎張勳之兵。觀望形勢。不爲左右袒。李純意見。尤屬（模）稜。試問倪嗣冲能以一木支大厦耶。觀上所述。則長江流域。豐（腴）之地。財產之區。均爲民軍所有。天下大勢。至是已略定矣。

況乎齊魯之間。風雲日亟。秦晋要險。警耗頻傳。京津帝子之鄉。人心動搖。一若大難之（將）至。殆所謂大勢已決。事機已去者歟。嗚呼。一念之差。至於如此。謀國者可不愼哉。

雜錄

魯省三千萬人民敬告全國與友邦否認戰局調和之宣言書（續）

曰大往小來。大者何。君子是也。小何者姦慝是也。若袁賊一人爲姦慝。其黨亦莫非姦慝。以此爲教爲治。民有不草偃者乎。國民化爲姦慝。國有不亡者乎。故曰袁賊之自侮其身。自毀其家。國之民可以不問。若伐吾國。國民仍可以不問乎。夫國民雖懦弱。自西南義旗一舉。而袁[illegible]若更調和。以紓[illegible]與養豺狼以自噬[illegible]此皆否認調和之理[illegible]言。則猶有可[illegible]代。篤生孔[illegible]以秦政焚書[illegible]於西漢。豈至今日而盡化苗蠻。乃近時報章所載。山左各地土匪猖獗。豈過言乎。魯之民不能爲正式護國軍。而猶不敢不甘作土匪以求達討袁之目的。其用心之苦爲何如。然即以土匪與袁賊之黨相提並論。山左今日之土匪。只劫掠富室。於他無所擾害謂富者積財以待袁賊之吞剝。誠不若假手健兒。爲國家掃除妖孽也。故受害者不過一家一姓。尙未及乎一鄉一邑。孰若袁賊黨之普害全國。土匪不過害在一時。孰若袁賊黨之足以亡國而害及萬世。爲輕爲重。必有能辨之者。況今日土匪中。未嘗無愛國之志士仁人。亡命奔走。求死不甘。求生不獲。迫於萬不得已。遂不避一時寇賊之名。而免百世奴隸之宦。中外賢哲。苟以[illegible]公怨[illegible]亦當爲我魯省土匪愴然流涕也。[illegible]人等不辭鄙陋。爲此宣言。[illegible]並即懇雲貴首義諸先生。[illegible]之邪說。稍易最初之決心。[illegible]同胞諒不罪我多言。非然者。[illegible]有孑遺。亦非我全國之福也。謹此宣言。不勝戰慄哀籲之至。

魯省代表人

薄子明　趙鼎銘　張建齋　隋即吾
丁天鶴　石紹麟　吳大洲　尤超凡
杜仲三　丁鼎臣　孫霸通　龐子周
李雲松　王憲之　鄧天乙　劉大同
班麟書　徐宣臣　尹錫武　邱子厚
魏子莊　趙仲玉　邱紹尹　徐炳炎
呂子人　劉次彭　隋自孚　仝啓

堂堂袁家軍 赳赳袁家將 而今安在

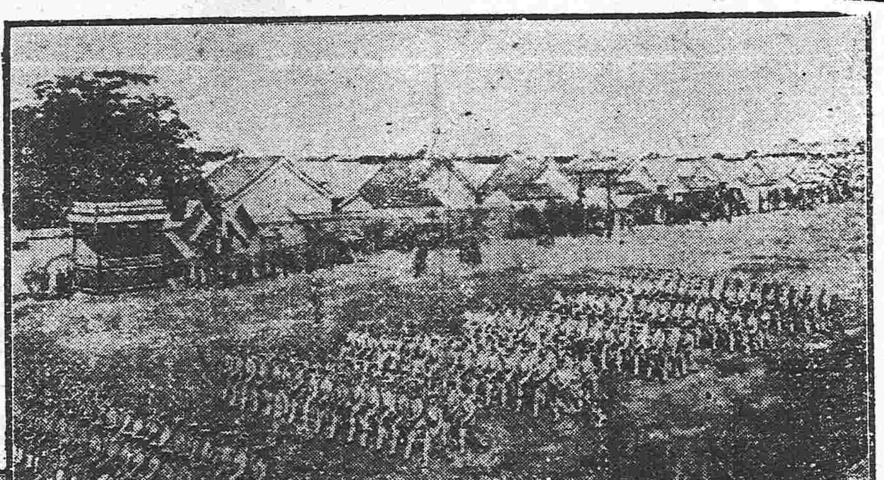

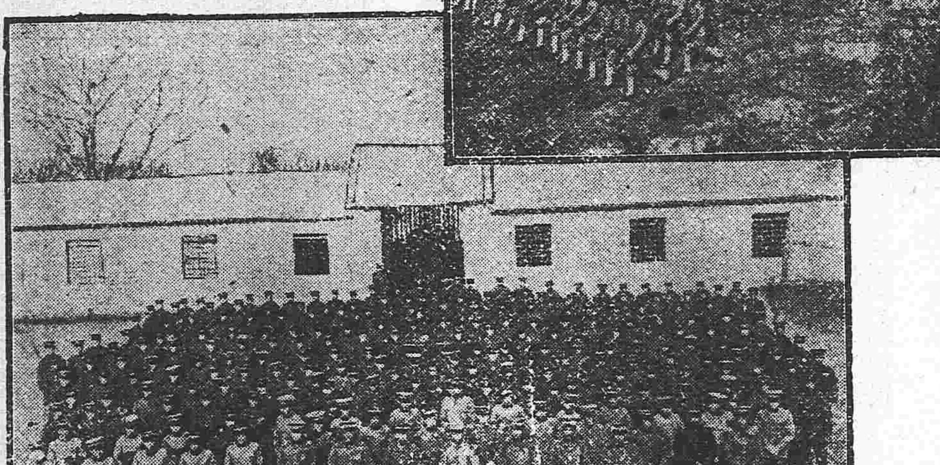

上　取法最近德意志式訓練之北京模範軍隊以袁克定爲軍團長
下　在西川與南軍交戰之北軍將校

袁政府僞造民意密電書後（續）（梁啓超）

何故以各省機關代表之在職人員充選。何故由北京代擬請願書推戴書。何故以政府訓令。明示種種操縱利用之法。此等疑問。五尺童子所能立答也。抑尤當知天下事。無論大小問題。謂一國中只有贊成。絕無反對。此實爲事理所絕無。昔一八零四年。拿破崙一世稱帝。行國民總投票。贊成者。三百五十七萬二千三百二十九票。反對者仍有二千五百六十九票。一八五二年。拿破崙三世稱帝。贊成者七百八十三萬九千票。反對者猶有十三萬二千五票。今也參政院所開之千七百八十票。求一張之反對者而不可得。請明眼人一思。此豈情理內之現象者。要之此次。實演一齣催眠術之幻劇。袁氏及其徒黨十數人爲施術者。而參政院各省軍民長官。乃至代表人選舉人。皆爲受術者。又如機器。袁氏及其徒黨十數人自司轉捩。而參政院各省軍民長官爲其軸。代表人選舉人爲其輪。催眠劇之受術者。爲有人格耶。爲無人格耶。此次當事人。被袁氏蹂躪人格之明証也。其所謂選舉者。謂吾民選舉也。吾民則何嘗選舉者。其所謂代表者。謂代表吾民也。吾民則何嘗請其代表者。實際上四萬萬人無一人不反對。而彼乃强指爲四萬萬人無一人不贊成。（譬强姦一弱女。使旁人代之署婚證。挾以爲據。謂此女情甘從我。天下寃憤。其孰過此）此全體國民。被袁氏蹂躪人格之明證也。今次各省軍民長官之反抗袁氏。乃表明我不甘爲催眠劇之受術者。不甘爲機器之輪。一般人民之反抗袁氏。乃表明我不甘受强姦。不能承認他人代我署名之婚證。蔡將軍所謂爲國民爭回人格者。此其義一也。嗚呼。我友邦公正賢達之士其思之。凡人生於天地間。是否有應自保持其人格之權利。是否有應自保持其人格之義務。更還觀我國民今日所處之境遇。何等黑闇。何等寃酷。使他國人易地以處。其自衛之道宜何若也。

尤有一事。欲請我友邦人士諦審毋誤者。須知今次我國民之反抗袁氏。絕非由某地方之特別惡感。絕非由某黨派之特別私仇。質而言之。除袁氏鷹犬之百數十外。直可謂之全國一致。不過或爲積極的反抗。或爲消極的反抗。各因其性情地位。而態度少殊。且積極態度之表示。亦不能不審時機而後發耳。今舉其已顯著者。若雲貴首義之蔡鍔、唐繼堯、任可澄、劉顯世、戴戡等。本非袁氏之敵黨。（未完）

紀事短篇　美人劍（一）　踞石

當今之世。交情中之最卑鄙者有二。曰勢利交。曰酒肉交。權門顯宦。附勢趨炎。謂之勢利交。問柳尋花。呼盧喝雉。謂之酒肉交。彼人人所稱爲深交者。大都不出此二種。以故甲有患難。乙即視之爲路人。乙或蕭條。甲亦見之如不識。勢利酒肉。實爲道義之蟊賊。而蚩蚩者氓。引蟊賊爲護符。此道義之所以日就消滅。而人格之所以日趨低下也。求所謂道義之交。肝胆相照。患難相維。百不獲一矣。交情兩字。豈易言哉。乃山左某某生。富而好義。常客金陵。遍謁同舍郎。適西室旅寄一少年。首戴長巾。衣甚粗樸。而珠神玉貌。如好女子。見人輒扃戶避去。生心儀之。投刺數四。客瞰其亡。始答拜之。他日窃窺其室。曲突無煙。客坐繩床上。擁敗絮而已。退問東道主人。客何姓。何許人。東道主亦不知其姓字。何許人也。乃謂已稅居半載矣。値猶未償。勢不能復館之。生太息不已。意必避難而窮於途者。乃代爲納値。切囑勿言。間餽之金錢以周其乏。客不辭。亦不謝。無何欵其闥。無應者。入其室。無人焉。客竟去矣。床下遺靑布囊。生取視之。所餽金錢悉在。深歎其廉。而心竊怪之。未幾。生亦鄉思勃然。買舟旋里。舟行不十里。忽岸有行脚少年。負黃布小包。追生舟甚急。求附舟以濟。生頗憐其情。呼舟子停舟載之。舟子不肯。謂行脚少年。不能自立。恐非善類。且君舟係歸家者。烏有載行脚少年俱歸者乎。生亦以爲然。不復問。而少年追益急。且呼曰。前途之舟。非山左某公歸家者耶。公素慷慨。何今求一附舟而不允耶。生疑有故。復呼舟子載之。舟子頗快快。不得已而載焉。少年入舟。長揖生曰。君猶識鄙人否。生思良久曰。不識也。少年曰。諒亦不識。頃聞君歸。步行送君。不意君舟行之速也。生曰。歸與歸歟。何敢煩子矣。少年耳生曰。君知此舟之爲盜乎。生驚曰。不知也。誠若是。可奈何。少年曰。君勿驚。事不在今夜。即明晚耳。鄙人在此。保無他故。君可坦然臥矣。

火險告白

啓者敝行經理火險已有年矣今因推廣交易起見左添承保市貨　屋產　家私衣箱　棧房貨物等件凡遇不測立照即章賠償毫無延悞如蒙紳商賜顧者請移玉敝行面議可也至於保棧開列於左

保頭等平房　每壹千元　六元
保二等平房　每壹千元　八元
保頭等房內存貨　每壹千元　十元
保二等房內存貨　每壹千元　十二元

代理明治火險公司
代理日本火險公司
代理共同火險公司
代理東京火險公司

奉天大西關　三井洋行

電話　中國一五五號　日本二一二號　日本三二五號

滿鐵定期船大連出帆廣告

上海行　青島寄港
榊丸　神戶丸
每星期五（正午開）青島寄港（三、八七六噸）（由上海復航時直放大連）
每星期二（正午開）上海直行（二、八七七噸）（由上海復航時寄港青島）
以上兩丸均設有無線電信機

香港廣東直行
泰平丸（四月上旬）開往香港廣東
臯月丸（四月中旬）開往香港
本事務所及在營口遼陽奉天鐵嶺長春各站均可發賣聯絡船車票
兩輪船現均設有無線電以期迅信迅速而謀乘客之便利

南滿州鐵道株式會社　大連埠頭事務所

日本郵船會社瀛船廣告　由大連埠頭

相模丸　四月十六日（陰三月十四日）往門司神戶橫濱
高砂丸　四月二十日（陰三月十八日）往門司神戶橫濱

日本郵船會社代理店　三井洋行大連支店　電話（二一〇）（四六〇）

乘船票由本出張所自賣如有坐客請至本所購買

橫濱正金銀行　奉天支店

奉天城內四平街　電話十二

資本金　四千八百萬圓
公積金　貳千萬圓
總店　橫濱
支店　神戶　東京　長崎　大阪　倫敦　里昂　紐育　桑港　孟買　西德尼　布哇　略囉略　香港　上海　長春　安東　北京　大連　旅順　營口　遼陽　天津　鐵嶺　濟南　漢口

朝鮮銀行奉天出張所

本店　朝鮮京城南大門通
資本金　壹千萬圓
電話　日五二一　長五二四　所長舍宅日長三一三
奉天小西關路北

支店出張所　東京、大阪、大連、安東縣、開原、四平街、長春、平壤、仁川、大邱、元山、釜山、鎮南浦、群山、木浦、馬山、新義州、會寧、羅南、

凡關於銀行普通各項事務本銀行咸可辦理而尤力求敏捷詳雖以期各界商托並於中外各通商巨埠均設有代理之處以便往來匯兌本銀行所發之紙幣無論何時皆與日本銀行發行之兌換券同而可以負按票券金額之數目兌換

中國之近情

上海專電

●江西宣言獨立

十三日午後江西將軍李純宣言獨立

●湖北獨立事宜之電商

湖北將軍王占元關于獨立事宜現正與李純秘密電商

●閩省之獨立近矣

福建商務總會此次向巡按使許世英籌支三十萬元並要求迅速獨立將軍李厚基因劉冠雄中止戎行已失所恃行將決計宣言獨立

●梁任公有被戕消息

梁啓超有在廣東被戕之說

●淒風苦雨暗滬濱

上海一二日內當有軍艦二隻入港擬即於是時宣言獨立江南機器局亦已決定同時崛起內應所有商舖一律關門闃寂無聲商務因之全然杜絕大有山雨欲來風滿樓之概

●袁政府仍以手段相愚弄

袁世凱用徐世昌名義通告唐紹儀謂日內當派段祺瑞前往南京上海等處使其爲和平解決計

●大有草木皆兵之狀態

十三日清晨龍華寺方面突有海軍砲聲轟然一響驚破市民之曉夢然嗣後並無何等消息現在革命黨黃一歐等多人糾合暴徒八百密謀攻擊江南機器局及各要所市民因之一日數驚大約一兩日內當必有一大擾亂

●黨人得志於浙江之概略

前浙江將軍朱瑞當該省未獨立以前調撥駐紮省垣之軍隊四出彈壓突有黨人一隊因省垣兵力單薄乘虛闖入將軍署遂暗殺之巡按使參謀長等均被該黨人等拿捕拘禁

●龍濟光兀不自安

廣東龍都督曩者力壓黨人不遺餘力頃日雖被推爲該省都督然內心不安決計卸任遁逃已向德華銀行存欵五十萬元以充將來之備用並聞有陸某已被推代龍充廣東都督之說

●新政府與南京獨立

南方獨立軍決計擬俟南京獨立後在該地設立統一政府並聞南京宣言獨立殆不出于茲數日

●遜逸仙一派之運動効力

浙江突然宣言獨立江浙軍隊及長江艦隊已允左袒革軍約期起事各節實係孫文派革命黨之運動著有成功之故孫文派革黨已將重金交付該軍隊及艦隊不日令其猛攻吳淞砲台及江南機器局一舉殲滅北軍現在駐守機器局之北兵不過一個聯隊

北京專電

●袁政府聞浙江獨立之惶恐

袁政府接准上海楊鎮守使所拍之浙省不穩警電爲焦慮已而各方面急電紛至沓來報告浙江獨立至此惶急萬狀達于極點於十三日在總統府特開會議磋商善後事宜

●民怨沸騰

南方民心刻已全然離畔不稱袁世凱皆呼民賊談偶及袁氏之事則痛罵詆訾無所不至

●某將軍儲欵備逃

東三省某將軍頃在滙豐銀行存欵七十萬元藉充下台後之費用

●北軍亦不復効忠于袁氏矣

川湘各地北軍知南方各省相踵獨立士氣沮喪全無進戰之勇或投降或逃亡日有所聞潰亂之兆已不可掩

●靳將軍限期募兵

濟南靳將軍現又召募新軍一旅（計三千五百名）通飭各縣挑選壯丁每縣三十名五日以內募齊

●帝制派之辭職與逃亡

帝制派重要人物鑒于時局之急迫紛紛呈請辭職此項辭職表計已十數件且有不辭而去者袁總統恐將來時勢之所迫或有不能保護已允其去就自由

廣東專電

●旅日東三省人士電勸獨立

盛京時報轉東三省將軍巡按使公鑒南方紛紛獨立北方亟宜宣言獨立以免東三省生民塗炭　留日東三省同人

此電原係日文託東京九段電局遞致本報茲特譯登以告當路而供東省父老之瀏覽

●日政府決定在滿蒙設立領事地點

日政府決定在赤峰設領事館鄭家屯農安掏鹿海龍等處均設領事分館日內將發表各館人員亦將同時任命

●山縣公政躬不豫

山縣公爵政躬違和嗣子伊三郎氏（朝鮮總統府政務總監）已由京城遄回東京

大總統令

▲策令（四月十三日）

丁春膏葉內蔚朱世鏞李映芳祥鑄農華同揆劉家怡謝健章靳阮開銓張仲友鍾元諸劉樹槐王承樾陳保頤均給予五等嘉禾章此令

李文綬董適山均給予五等文虎章此令

劉鳳林王光夔呂致强均給予五等文虎章此令

任命顏惠慶兼任駐瑞典國特任全權公使此令

任命沙克都爾扎布爲伊克昭盟副盟長此令

財政部呈請將署司長謩恩壽叙列五等應照准此令

劉鳴崗授爲陸軍少將王繼德授爲陸軍砲兵上校此令

陸軍部呈請將張廣瑞加陸軍步兵少校銜應照准此令

湖北巡按使段書雲呈請調署黃岡縣本任夏口縣知事王緒久病未痊懇予免職等語王緒准免本職此令

湖北巡按使段書雲呈請任命彭光煐試署嘉魚縣知事程炎試署雲夢縣知事李佑元試署沔陽縣知事徐付齡試署黃岡縣知事胡桓熙試署麻城縣知事王係驥試署漢陽縣知事時克蔭試署遠安縣知事周樹基試署鐘祥縣知事胡恩溥試署鶴峯縣知事余維翰試署來鳳縣知事張友伊試署監利縣知事應照准此令

▲策令（四月十四日）

馬鴻賓給予三等文虎章蔣文明給予五等文虎章此令

馬德昌王德銓均給予五等嘉禾章此令

本日據浙江巡按使屈映光電稱四月十一日夜四時突有軍民擁至軍署將軍失蹤當經密派警隊防護本署次早軍官紳士以地方秩序關係强迫映光爲都督誓死不從往復數回午後旋有各機關官長暨紳商領袖合詞懇籲最後即請以巡按使名義兼浙江總司令藉以維持地方秩序固辭不獲於今日上午始行承諾以維軍民而保治安現在人心已定秩序如恒等語該使識略冠時才堪應變軍民翕服全浙安然功在國家極堪嘉尙著加將軍銜兼署督理浙江軍務當此時勢艱危該使毅力熱心願全大局既已聲望昭彰務當終始維持共策匡定並著剴切曉諭軍民俾知今日世界大勢當以國家爲重各盡服從之天職共保秩序之安寧造福桑梓即所以造福國家本大總統有厚望焉此令

成武將軍督理四川軍務陳宧電陳軍政重要請派員署理巡按使兼職等語特任黃國瑄署理四川巡按使關於民政重大事宜仍由該將軍主持辦理此令

任命馬汝驥署理四川財政廳廳長此令

雜錄

江西省議會議員致李純書

秀山將軍麾下民國不幸元首謀叛滇黔舉義撻伐用張夫豈吾民好兵不得已也今者廣西又繼起矣陸軍勁旅直抵廣州粵吏嬰城危於纍卵湘中大勢亦旦夕移於民軍形勢所趨吾鄂今其會矣曩者民軍計畫規湘則袁瑞應策粵則南贛起其他會垣之地交通之區自亦不外以渾動或强迫手段乘機蹶發壽祺等統察情形靜觀機勢誠知梓桑兵禍迫在目前哀我邦人痛於何極亟用索彌縫之策乞拯救之仁咸謂將軍本識時之俊傑也往日柴桑之役干戈相見於袁何德於贛何仇不過時機未至觀察微殊遂毅然以剛厲之劍斬除藤蔓耳於何徵之於將軍戰勝後所以寬容禁網撫息瘡痍者徵之壽祺等自出走後耳驚目駭於殺人固寵之徒砲烙非刑煆煉株累生民因以塗炭人道至於淪胥蓋未嘗不日感激將軍於無地也今者獨夫篡國大逆昭然雲貴兩粵相繼扶義黎宋卿段芝泉徐菊人既隱拒於前而康長素梁任公湯濟武且執言於後夫彼等或叛國元勳或耆年宿彥或聲震寰區之士或身經滄海之人而皆異口同詞不容兒戀而袁氏之不堪忝竊兆民之上酬酢於列國之間與夫義軍之理直氣壯勝算獨操者無俟煩言矣嗚呼飄搖風雨已勞鄰室之責言播盪中流可任舟師之兒戲而袁氏方且酣九重之夢營一己之私外交以交換皇冠而敗內政以顛覆國本而紛國紀未亡請看今日外患險矣財政竭矣元良盡矣士氣傷矣民心變躁於內歐戰盤旋於外豈容有一線自存之道誰實爲之孰令致之將軍曾一推求其罪魁罪首未也夫至今日以言理法則袁氏罪無可逭以言時勢則已天怒人怨以言實力則西南已如火如荼祇將軍一反手間鎖斷潯江飛檄皖省其餘如滿引待發之鄖張朱靳諸將軍固不難立時響應而大局定矣獨夫雖幸逃路易之刑臺亦不外尋拿皇之荒島將軍復何憂何懼乎夫一轉移間而大難以寧而生民以奠而震世之勳業以成此仁勇智謀之所爲也願將軍其力任之一反之如徘徊於章貢之間怙恃於鄱虞之內一旦粵逾嶺表湘越袁河正恐殺機一起糜爛難收將軍縱不爲地方恤寧不爲一已計乎且贛省舊卒遣散靡遺馬師精銳殲滅一空而謂合數千之新集流民足與湘粵健兒較勝負耶況英雄以黨惡爲羞道德以殺人爲忌將軍當計之熟矣至內地之密運潛謀四方願動想亦在將軍洞鑒之中曩者將軍曾於節麾之下迭發陰謀矣一方見將軍防堵之能他方即可證民黨奮爭之力蓋我贛自有黨史以來固未有前仆後繼如今日之蔓延滋盛者也然則其潛力可想矣所兒如廣東之隨地爆發者徒以逼居腹地故耳假令湘粵之脈絡既通各區之陰謀幷遂壽祺等料知吾贛亦必呈粵省朝夕不寧之現狀雖以將軍之才之力措置多方然烏合新兵恐未易保吾民於水火也不加之厲亦云幸耳故壽祺等爲大局計爲鄉邦計爲將軍計皆願將軍毅然奮舉尅期討賊潜消鷸蚌之爭大炳日星之義於以共維我大中華民國千鈞一髮之危命豈不偉矣

（未完）

時事小言（頑）

楊度孫毓筠輩。當創言帝制之初。極其畢生阿附取容之媚態。以容悅於一人。雖遭世俗之唾罵。不顧也。當是時也。議者以爲若楊與孫。必鞠躬盡瘁。死而後已。孰知時事日非。彼輩竟呈請辭職。不特不肯與袁氏同患難。楊且自表其如中天之月。嗚呼。何前後之若出兩人也。或者曰。見可而進。知難而退。楊孫有焉。若猶是尸位者。此可謂不識時務焉矣。而於楊孫又何責也。

各班本園 中國 王四海 雲菊芬 四水 双官誥 汪巧蘭 王鴻林 全寶鈴 雲菊芬 牧羊圈 王鴻 落馬湖 八百黑 吳長金 清水河 小紅 三 王 吳長金 山海關 王鳳仙 王鴻 電 開 新到三大段影片 開原城班槍切地照

身體虛弱

論虛弱之由並其危險以及治法

身體衰殘之由往往因煩惱思慮或大病之後失于調理或縱慾過度夜少安睡或飲食不合消化失于滋養以及一切能令血薄氣衰血液無力滋養遍身有以致之也〇其病狀係遍身無力常覺疲乏易受恐怖耳鳴心跳眼花撩亂腦怒成性感覺過敏腰背酸痛頭暈欲仆胡思忘想終日昏沉似睡非醒等狀是也〇身體虛弱一症爲害最烈日久不治疾病叢生即如虛弱者易受感冒傷風傷寒風温等症於春季尤甚不觀乎常患傷風者一次初愈二次又起此即身體虛弱之明証理應從速調補之〇以韋廉士大醫生紅色補丸調補身體衰殘爲醫家之常識因是丸功在補血血氣强壯則腦筋堅固遍身自然康健矣天下各處男女老幼由韋廉士大醫生紅色補丸而獲康健者何至以千萬計也北京醇王府書房陳望嵐君亦由虛弱而轉爲强健者之一也其來書云余因操勞過度夜少安睡致患頭暈之症歷有五年精神恍惚易受驚恐動徹腦怒夜多惡夢且夢囈多言有時四肢寒冷日間辦事毫無興味雖屢請中西名醫診治迄未就痊深爲煩悶自期終難就愈則可聽之而已余友馬久祺君勸余購服韋廉士大醫生紅色補丸迨服完兩瓶霍然頓愈感謝無涯〇天下馳名韋廉士大醫生紅色補丸專治一切　血氣虧損　虛弱各症　或腦筋衰殘　瘋濕骨痛　腰背酸楚　腦氣筋痛　胃不消化　皮膚諸恙　或男子少年斵傷以及婦女疑難各症無不藥到春回凡經售西藥者均有出售或直向上海四川路九十六號韋廉士醫生藥局每一瓶英洋一元五角每六瓶英洋八元郵力在內

著名銀行買辦如何親獲韋廉士紅色清導丸之益

上海德華銀行買辦姜彰功先生來書云余曾患大便閉結之症嘗試各種新藥終鮮效果及試服韋廉士紅色清導丸旋即告痊蓋是丸適合余之體質其藥性和平服後毫無腹痛不舒之虞亦無損于消化去冬曾患感冒傷風甚劇以致微有寒熱呼吸維艱連服清導丸數次全愈甚速也如尊處無從購買紅色清導丸請寄郵票英洋六角至上海四川路九十六號韋廉士醫生藥局原班寄奉一瓶可也

韋廉士紅色清導丸
PINKETTES

加添肌肉增高重量

名醫士之忠告

大凡人之瘦弱者每日食四磅至六磅之補品而其重量仍無一兩之長進但觀他人之所食之物頗爲簡易時見肥胖或曰此係天性其實非也瘦者常瘦因其消化不靈所食者祇能飽腹而已多食亦無功效即使一日加至十餐亦無轉機因其食物中之肥質經過腸胃而成廢物其實所需者即食中肥質使血有力多生紅血輪則無不有效也凡此等人服首穀藥片最爲合宜每飯時服一枚不可間斷是藥係六種最靈驗有力之貴重藥料合成洵非市中凡品所及性極和平功效甚速如法服之每星期中能有長進也

東三省首代理處

▲奉天、中西大藥房、大德生藥房、慶元永、歐美藥房、同仁藥房 ▲海城、華西藥房 ▲遼陽、天錫成號、慶翮長 ▲大連、華西藥房、德記藥房、天和藥房、華泰藥房、濟仁藥房 ▲新民府、天益長 ▲安東、東益增遠、▲鳳凰城、西增遠 ▲鐵嶺、裕和盛 ▲公主嶺、三合公 ▲長春、興亞藥房、均泰號 ▲吉林、五洲大藥房 ▲哈爾濱、天豊厚、世一堂 ▲開什河、大德生 ▲滿邦子、寳善藥房 ▲牛莊、中西大藥房、益增遠 ▲錦州、仁濟大藥房、▲山海關、泰西大藥房 ▲營古塔、及各處大藥房洋貨店均有出售

每一瓶四十粒英洋一元五角每六瓶八元遠近郵費一概在內

上海博物院路十七號　中國總批發處　新順發洋行

英國倫敦 美國紐約　首穀藥局謹啓

淋症根治妙法

淋症之徵候及其治法

妨家庭之和樂延鬩于國家之强弱淋症雖小其害甚大

淋症因一種徵菌稱窩諾哥肯者而發生　此徵菌係三十年前由那伊瑟兒氏所發見凡感染此症者　男子先患自尿道　婦人先患自膣　及子宮內膜　稱之曰花柳病　故少年男女　多易感染　而因娼妓輩感染者最多　較之花柳病中梅毒軟性下疳等症　其傳染最甚

淋症之徵候

凡感染淋症者　概經一日至五日　其徵候始見　男子則其尿道口　爲分泌液所塞　便溺與平日異　既而尿道漸覺癢痛　便溺澁滯而從尿道粘膜中　徵泄液汁　漸變爲膿汁　此症幸於初期　施以適當之治法　則不出二三星期可以全治　然如施治不得其宜　則變爲副睪丸炎　攝後線炎　膀胱炎　腎臟炎　心臟內膜炎　心臟外膜炎　等症　其中副睪丸炎最爲劇烈　此症大抵於感染淋症後三星期至四星期　徵候始見初睪丸劇痛　及頭痛發熱惡寒嗣而睪丸紅腫　有物觸之　疼不可耐　如副睪丸兩部並爲淋毒所侵　則終致不育　失家庭之快樂　其害不可勝言　至淋毒性膀胱炎　則尿意迫促　每便時疼痛異常而尿中有粘液　間亦混有膿汁或血液　婦人感染此症者其毒始侵膣　尋起淋毒性加答兒　但婦人於尿道無關在便時不覺苦痛　故其初往々有不知罹此症者　然及其毒菌入尿道內則與男子無異俗間稱之曰消渴　大抵婦人受染淋症者　併發子宮炎　喇叭管炎　卵巢炎　腹膜炎等症　此皆爲難治之症

凡生平健康之婦人　因與慢性淋症之男子結婚　爲致感染淋症　其子宮或膣　常泄液汁　下腹疼痛　覺膨脹欲裂　如於此時分娩　則病勢增進　變爲子宮內膜炎　或腹膜炎等症　竟至不起　此等實例　世不爲少　最爲慘事　不特此也　其小兒亦受其害　淋毒菌往々入眼中　不能睹物　此等眼病名之曰眼淋　最爲難治之症　雖近設有豫防法　現在盲者概係於胎內受癩毒者也

淋症患者之食物

淋症患者平生飲食最宜留意　凡胡椒瞿栗番椒等　其味辣及鹹味之烈者　斷不可食　惟浴粥米飯麫麭及淡味之菜果　即如馬鈴薯百合等　雖以肉類或牛奶　最爲適宜至　至發情的藥劑或蛋子人參之類切宜忌之　飲料則清水茶珈琲等皆所不妨　然以溺時殊多苦痛故　其初不宜過飲　及稍見輕快　漸次加多飲用　以洗滌尿道　爲可　至酒類則斷不可飲也

淋症之治法

淋症現有注射洗滌服藥等種々治法　然概係除去一時苦痛　未得驅除毒根之良法　於衛生上極爲可惜　凡坊間所有稱爲祖先傳授之秘方　或某大醫先生所創製者概係欺滿一時以博奇利　尙患者爲此輩所誤　因循度日則病入膏肓　不可復治愈　竟至貽終身之禍　人生不幸　莫大焉　故人如染此症　則切須速服**哈郎**淋濁丸　其病在初期者　服用二星期　即能全治　決無再發之虞　我**哈郎**淋濁丸　係德國哈郎大醫先生之秘方　而敝舖用現時醫學上稱於治淋最有効之高貴藥料按方配劑　實爲最善最美之治淋藥　凡患者一經服用　則該藥威力　直即殲滅体內之毒菌　而與尿溺俱排出于体外　痛止腫退尿涵膿除　大抵服用五六日　則効驗如神　且該藥用近時各大學醫院所用之憂布瑟兒(以膠囊包)包容故服用極易　而且在体內即能溶解　服日久斷不害腸胃　雖其爲慢性痼疾者　服用一箇月則除去毒根全治無疑　又經三年五年之久尙未治愈者　宜將**哈郎**清血補身丸一併服用　則其効驗更爲神速　世之罹此症者　無論男女請速服用一瓶　庶知此言之不謬矣

世上如有假冒摸仿宜認**哈郎淋濁丸**及順和大藥房之字則無致悞也

◉**哈郎淋濁丸藥價**　大瓶大洋兩元每打二十元中瓶大洋一元二角每打拾二元小瓶大洋六角試用瓶大洋三角

發售本舖　大阪清水谷西之町　順和堂大藥房

代售處

奉天四平街	大德生大藥房
長春北門裡	興亞大藥房
新民府	德盛和
安東縣市場通	昌平堂藥房
遼陽什字街	井上誠昌堂
吉林城內	天鈺成
營口永世街	五洲大藥房
營口二道街	長壽堂藥房
營口元神廟	中西大藥房
鐵嶺較樓東	益盛遠
開原	同合義
	三茂洋行

●發售各站車票
●轉運鐵路貨物
●保管倉庫貨物
奉天大西關
日電話六八番
中電話分局六七號

無不提便有向該處滙兑者請移玉
歡號面議滙費務必從廉特此佈告
票滙電滙
中國電話一九四號
日本電話四十八番

民醫
出幸勿交臂
失之此佈

孫幼谷 宋憲文 李瀏方 廖楚林 唐振鵬 周聽永 林亮奇 陳守圖
李鐵珊 李香齋 金潤山 關蔚民 梁芬如 鄭子霖 謝茂垣 劉其華 梁白原 楊幼俊
孫鐘舞 李蘇舟 邸夙眞 狄鈞石 沈桂欽 何夢玉 林一峯 盧炎森 劉腋厚
公啓

東三省新聞

▲奉天▼

●二十八師不願開拔

頃報某處消息二十八師馮德麟師長奉調往關內之命本擬即時啓程祗以興城一帶接壤蒙疆且京奉沿綫保護之責任重大一時礙難開拔且大勢至此已無武力解決之望故該師刻仍未出發云（進）

●二十七八兩師分頭招兵

陸軍二十七八兩師自奉中央命令調往南征以來駐防外城者據各屬來人云現均清厘舖賬安置家屬變賣器物分寄家報大有日不暇給之勢而營房門首靡不樹旗招兵以補闕漏且派出多員在各地招募新兵入伍一說謂聞調潛逃孔多赶補足額以防不足據此足覘吾奉陸軍勁旅之程度矣（至）

●電准招募新軍

段上將軍近來對於大局危而不安無心措置又不得不勉爲其難以支拄危局故猶日與參謀長宋朗齋籌議陸軍二十七八兩師抽調後省內外空虛非添募混成旅十營駐禁不爲功當電商中央照准薦任馬瑞祿爲旅長聞已經陸軍部認可但徐國務卿以伊前督東時奏參擬置死地本係永遠監禁廢材大不贊成以故另推前河南鎮守使周某任之（言）

●軍械廠撥付軍械忙

軍械廠長楊凌閣因陸軍二十七八兩師抽調征滇奉段上將軍諭飭撥給該兩師南上旅團快槍二千杆子母八萬粒快砲六尊砲彈三千顆手槍一千枝子母二千粒該廠長以廠中無多許軍火一面查冊所存電令錦縣分廠丁潔臣廠長照撥一面徑行付與近日內點數交收督同員役大事忙迫云（言）

●兎子閻王又行活動

著名匪徒兎子閻王爲積年

●各埠銀行及糧食行市 四月十五日

大豆 奉天 一元[illegible] 紅小豆 一元一五 一元一二
高粱米 一元四〇 洋麵 三元一〇〇 燒酒 二元九〇〇
站人洋 二十五元〇〇 北洋龍洋 二十四元五〇
●正金銀行奉天支店 香港實 一〇八圓三〇 金票實 九九圓
●奉天儲業公所 羌帖 六元〇
鈔換洋 一二二元七〇 大洋 三元三三 小洋 一元二二
芝麻 六元三五 紅小豆 三元一〇
現銀加色 鈔票換爐銀 羌帖換爐銀
豆油 九錢六五 小米 高粱 五六五
一元三二 四元五七 三元五三

天氣 昨日自下午六點起至今日

巨盜向在省西公主屯一帶肆行搶掠毒如蛇蝎迭經軍警嚴勦懸賞購拿而此擊彼竄迄未就獲前傳業已投誠係屬不確現聞該匪率同夥匪二十餘人復又出現於曹家崗子當被附近鄉警合力追擊旋即逃散（黎）

●擬設鹽業分行

北京鹽業總行自去歲開募後即擬在外省籌設分行以東三省行銷食鹽甚廣稅厘鹽價進欵極鉅亟宜設立鹽業分銀行經理鹽欵活動金融日前已派員來東三省調查開應設分行之地點四處爲長春哈爾濱營口庫倫應設支行之地點三處即奉天吉林黑龍江各省城云

●上將軍歡會軍官

鎭安上將軍段香岩氏昨十四日午間在署設席召二十七師師長張雨亭二十八師師長馮閣臣五十三旅旅長湯閣臣五十四旅旅長孫烈臣五十六旅旅長張海鵬暨蔡素德張緒五等各團長大開宴會暢飲一時席散就便會議嚴密防範事宜議決遵守照辦云（山）

●魯省派員來奉募兵

山東靳將軍以該省軍隊調往滇黔征討關防重要呈請政府批准添招馬兵一千名以資編制混成旅特由山東派何委員來奉寄居二十八師不日即可招募云（山）

●關於省道試之愼重

段香岩兼按以學績試驗省道試現始招攷將來關於籌備方面形式上各監試典試員自能力顧攷成惟能否甄拔相當人才務須格外留心方免遺濫關於舉行此項試驗中央曾派趙參政王肅政史等爲稽核並屢電愼重本省於舉行之前既已愼重將事於試驗及評定更宜精白乃心其有辦事粗疏或通關節一經查明即予嚴辦處置悉合者一俟攷後請奬云（平）

●頒布新訂當規

各處當商自民國成立以來類皆不按法定利率有四五分收利者或縮短限期爲二月四六月者値茲地方災歉人民困苦只顧多當基金不知一經質入永無收回之期故財政廳長張道孫氏請准上峰從新厘定規則各當期限不得在一年以下其利息不准超過三分違者罰辦聞已通行各屬遵照矣

●清丈局大派繩員

清丈局長金峙生君現以東西南北四路清丈繩員缺額甚多若不速即派委誠恐有碍進行故日昨該局長查有段氏交下分奉知事數員及商會楊總理保荐數員又某某方面保荐數員共計十七員詳請公署派赴各屬清丈云（黎）

●催解賑饑協欵

段兼按使以去歲受災各縣莫甚於新民時值春令人民衣食異常困難嗷嗷偏野不忍聽聞己通令未受水災之縣屬籌捐協賑現解交者雖有數處而未交納者亦復不少故日昨又通令各縣迅速籌辦滙解來署以便接濟云（平）

●攷試警生揭曉

警察敎練所日前攷試新生已誌本報茲聞該所長黃某現將試卷飭敎員評定甲乙榜示周知計取張某等八百餘名定于今日覆試飭巳取各生務須携帶筆墨相片莅塲應攷云（黎）

●蔡團長調查防務

陸軍二十七師師長張雨亭以値此南省風雲日益加急深恐有黨徒煽惑軍隊亟應調查以資整理而免不虞特派一百七團團長蔡素德於日昨赴新民營口田莊台等處調查云（山）

●紅十字會演戲募捐

中國紅十字會醫院爲募集經費起見訂於十五十六十七三日在慶豐茶園演義務戲收得戲資充該會經費印出紅票千餘張分送各機關屆時往觀共襄義舉云（進）

●委任防守尉

鎭安上將軍兼署巡按使段香岩氏據遼瀋道尹榮叔章詳謂牛莊防守尉一缺日今雖屬閒曹惟經理旗署官房保存兵丁冊擋責任綦重未便久任虛懸致滋弊竇請以該城佐領傅書麟代理俾便責成職司旗務等情據分治員黃祖安詳請前來轉呈乞示當以所請甚是批覆准行並加狀委任云（至）

●請准變通團捐

按署據開原知事章蔭三報告該縣保衛團欵項虧累甚多擬將原定三等捐章改爲七等頭等戶此後按月捐納二元二等一元五角三等一元四等五角五等三角六等二角七等一角庶免奇絀而昭平允是否之處請示遵行段香岩按使以該團既爲保護閭閻而設雖捐出自民仍爲民盡保護責任是不啻以民欵還民聞已批覆照准矣（至）

●法政生畢業揭曉

公立法政專門學校自關果忱校長接任以來督同敎務長張伯倫學監蘇灌靑認眞整頓成績昭然較諸前校長王渭生纔乎其上故敎員劉茨堯鄒靜山汪允中書子貞榮叔右樊禘山王希喆等均熱心敎育學員學業非常優尙故政治經濟與法律別科兩班考試畢業評定甲乙列首名者一爲馬信銘一爲韓培無不贊稱其評閱公允云

▲海城▼

●警官查獲亂黨

警察中區一駐所八里河巡官鄧占山以時局不靖亂黨潛伏亟宜嚴行偵緝以防隱患而杜亂萌于日昨在小新屯查獲亂黨胡德中等四人搜獲黨匪花名冊一併帶所嚴訊該匪供認由宗社黨首領范寶齋齊廣祿等委任招募黨匪按月給洋三十元據稱已招妥三四百名約期舉事尙未聚集且有領餉地點該巡官據匪供詳送警察事務所以憑究懲此外尙在偵緝議者咸謂該巡官能不動聲色捕獲黨匪搜獲証據澈查眞情堪稱警界英俊惟是地方秩序恐因之反受影響焉（至）

●殘害黨人

日前軍警捕獲亂黨二十餘名已訊有確供者十餘名法無可逭其餘十餘名經管帶官李黼卿與廷知事會審詳查概係鄉愚確無結黨情事准令取保釋放復查黨首趙秉卿趙國治鄭玉鳳吳連瑞陳天有等五名確有委任狀罪狀昭著宜急正法日昨經李管帶會同廷知事將該要犯處以鎗斃死刑以懲擧亂之罪而鎭地方人心云

▲營口▼

●調查稅捐

財政廳廳長張道孫氏以國家需欵孔亟捐務宜切實整頓以裕用途聞委有該廳科員高文彬氏來營調查於昨夕到營俟調查歲事再赴遼中縣從事查察云

●行員治遊

省垣華富殖業銀行前派專員邵某來營招募股欵寓在源成會內今已月餘無人認股聞係因邵某等行爲不端終日與一般無賴遊平康走暗娼又蘇雀吃花酒招股一事置諸腦後現聞伊等在月仙班揮霍金錢不加吝惜故營埠有願認股者皆裹足不前矣

●商業狀況

本埠商塲始以歐戰之影響外貨不能輸入繼以南省之動亂內貨不能輸出故埠內各巨商俱抱憂觀而爐銀只有卯期之空價有行無市市面交易無需爐銀誠爲數十年未有之現象現聞各商董極力維持市面不致能否活動也

▲蓋平▼

●嚴禁私宰

本邑屠獸塲自王文甫經理以來頗有起色因恐各屠戶尙有私宰希圖漏稅故近來飭役嚴查以杜偸漏而重捐稅並佈告商民其各凜遵違者懲辦不貸

▲安東▼

●哨官得人

安東巡防步五營中哨哨長張巨川自調陸前哨官以來對於職務異常認眞一切操法格外從嚴至巡邏放卡等事必親自檢照其小心催愼之處殊堪欽佩値此國家多事之際一髮千鈞若張君者誠可謂棟梁之材決不至久屈人下者謂予不信請拭目俟之

●發現假票

無賴棍徒楊葛魏等七人在七道溝某印刷局印刷級幣數千元風聞每百元售洋二十元現已發現有維持地面之責者急宜嚴行取締詳細察查方免貽害商民也

▲黑山▼

●集欵借貸貧民

縣知事曹樹葭以屬內東南鄉去歲雨水爲災秋收無望時屬春耕諭令警察所長穆祝三設法救濟以勤東作乃官賑既無欵可撥勸賑緩不濟急非以富貸貧別無善策當邀集紳商富戶幾次議定集股借貸災民月利一分五厘至秋收清還商農均樂贊助共集欵一萬餘元並聞士紳趙尊五王玉堂等熱心提倡聚集欵項經穆所長派妥員散放大約不致田野荒蕪矣

▲新民▼

●陸軍開拔

駐彰武縣之陸軍二十八師五十五旅一百十二團一營營長劉忠山奉令開拔於十號開至新民聞一二日即當開往錦州云

▲岫岩▼

●調查戶口之先聲

本縣戶口雖迭經調查終有遺漏警察田所長昨特商請劉伸欣知事擬添派戶口生十名分區詳查俾淸鄉易於着手聞該知事已請省公署批示辦理矣

●所長破案神速

南區二道干溝住戶董貴日前被匪強搶經事主稟匪徒一名當經勘驗警所長田君密飭馬巡長孟兆文帶警二名至西區石佛崖村緝獲案內正犯李永成一名搜出快槍一顆逮所預審供認不諱刻已詳送縣署訊辦矣

▲鐵嶺▼

●派員收取地價

奉天全省淸丈局前派吳勳庭來鐵催收地價已誌本報詎該委員到差未及三月即調升海龍清丈局局長所遺事務歸縣公署課長儲鐵生帮辦辦理乃儲君現已充地方審判廳書記官兼推事雖辦事素具熱心而事務過於紛繁亦實難完全兼顧辦事員丁曙東係稅捐收欵之熟手而終期忙迫日無暇晷故日昨全省清丈局特派鎭安上將軍行署差遣員兼奉天地方淸丈局調查員吳子彝來鐵接充儲君仍充帮辦據聞吳君係久歷稅捐對於淸丈收欵更爲老練想此次來鐵收欵定能收完全效果焉

●日警查獲僞造紙幣人犯

日昨日本警察署拿獲僞造紙幣人犯趙福臣一名當即送交警察事務所訊問據該犯供稱在孫家台開設飯館販賣中國銀行僞幣等情不諱大約當轉送縣署究辦也

▲開原▼

●保送道試人員

學績試驗道試期限甄錄試驗期限保送期限及報名截止期限縣行政公署已前後宣示在案茲有張拱之等七名聯請保送暨甄錄試錄取馬鳴珂一名一併備文保送准于二十一日赴省候考云

▲孫家臺▼

●知事晉省

開原縣知事章蔭三氏於十四日午前十一鐘時由開乘轎車至驛假坐南滿車晉省往謁上峯面禀地方事宜諒不日即可遄返云

▲公主嶺▼

●水會添置水龍

本鎭近幾年來火警頻仍上年被災後經商務會組織水會以防不虞但救火器械尙不完全本月十三日夜間公順和商號一時不愼忽然火起波及西鄰同付一炬幸而日本消防隊赶至由東鄰延慶堂屋上施救將火撲滅事後經永衛達執事劉雲五提倡添置水龍一架今日開會討論大衆贊成聞目下已向大連購買矣

▲西豐▼

●限期納課

縣公署奉上憲命令轉飭各區警官及保衛團督率警兵團丁挨戶嚴催地畝課賦限以舊歷三月內一律完納如再玩延逾期即行從重加罰云

●胥吏積習未除

縣公署承發吏凡民間無論何項訴訟一經發票飭傳以爲大權在握勒令原告先交川資票費稍有不遂任意稽壓甚或延至一二星期不出以致愚氓旅店久候曠時失業此等衙蠹陋習不改爲民上者盍不依限比追以甦民困耶

▲遼源▼

●鎭使回署

洮遼鎭守使吳興權氏日前因公赴奉已誌本報茲於十二日早九鐘回防各官長皆赴鎭署謁見聞一二日內因某項緊要事宜仍須赴奉商辦云

●校長易委

本邑城立第二國民小學校校長耿鑑三與該校敎員李佐周私相口角致成訴訟經靖監督將二人均行革除所遺校長一席委任原充第一學校副敎員朱文彬君接替於十二日授課聞該君本係奉天簡易師範畢業生云

▲朝陽鎭▼

●清鄉員調戲婦女再誌

清鄉助理員李介石査編二區境內戶口調戲婦女等情已誌前報茲聞其在鎭西街馬姓家調查戶口該戶僅有二口男子外出女人新產小孩十餘日該助理員率同黨進屋該婦因產後碍難下坑遂言男人外出明日即回再行清查該員置若罔聞非問該婦下地不可意圖行淫該婦乃世家之女亦不與之理論嗣因自覺無趣始行他去云

▲長春▼

●視學員究問欵項

頭道溝悅來棧前歲曾遭火災焚毀財物無數所有客人存放之銀錢或百元或幾十元或幾千元盡者未能賠償因該棧與南滿公司以電火涉訟未能判斷明白糊塗了結是以分文無可賠償日前某視學員忽然來函究問此欵能否賠償索取回函擬以回函作據可以禀覆上峯作爲結局其實客人隨便所帶錢匣等物均未被焚亦不至於損失也

●組合會出面調和

長春棧商組合會因福順棧趙仲三騙財逃跑客人王君仍向該號索討副會長祖憲庭君近與同豐棧王洛德出而調停令福順棧賠償兩千元羌帖目下尙未妥協

▲吉林▼

●災民暴動彙誌

阿城抵抗清丈 按署接阿城知事急電大致謂該縣災民食用缺乏無以爲生廳將清丈一事即予撤消以舒民困現在群情洶洶跡近要挾雖經知事力爲開導駐防軍警分別彈壓乃該災民倚恃人衆堅不承認聲言非達到撤消清丈目的不止闔城商民大爲驚恐事關地方秩序請速電示辦法以安人心

吉林聚衆分糧 吉林縣公署近接鄉警第五區富區長文化禀報近有屬界災民聚衆六百人聲言向各大戶借用糧米以期生活雖經區長一面派警彈壓一面親往開導幾至舌敝唇焦但各災民衆口一辭不分糧米行將塡於溝壑堅不就範若不明定辦法誠恐愈聚愈衆妨碍公共秩序請速核示以便遵照而免意外云

●王按使在中華大學之演說

京函云北京私立中華大學爲王揖唐先生所創辦規模宏大學科完備其後復經傅沅叔孫煥廷熱心進行不遺餘力前日爲該校法律別科政治經濟別科暨大學預科各班四百餘人擧行畢業式適王巡按使揖唐於先一日晋京一時敎育次長袁希濤名譽總理王揖堂等親自到校黎副總統遣代表郭復初君徐國務卿遣李國珍君預觀盛禮校長孫煥廷主席各有最切要之訓詞其後來賓相繼演說不克詳記茲畧述王君之訓詞於左

大意言鄙人前晚抵京即聞適於今日舉行各班畢業式得與斯會實天假之緣甚願諸君此次畢業之後猶復健行不息期得造極登峯以發展其所學試觀東西各國之政治不莫賴少數之學者所促以善改料諸君入學之初意必不謹在博此一紙畢業文憑以謀生活其目的蓋在於國家社會他日直接間接以受益明矣然僅恃此有限之法政智識不足也尤必有深純之道德與相當之經驗而後乃能貞固而不移推行而無滯此鄙人親身閱歷之言也敢以奉告爾千萬注意尤有言者學者之勢力爲如前所言故一國之內之政治良否即以是否有偉大之大學與否卜之若英之奧克斯佛坎白里志各大學日本之早稻田日慶應義塾其尤著也諸君既出身於本校他日奮爾英偉前程無限倘能飲思源相率而維持母校則本校他日之發展又安見不可與以上各校相追步也是在諸君一念之不忘耳鄙人亦與異日本校之光榮亦諸君之光榮也謹附一言以預爲之祝

●農會風潮再誌

農會因陳會長辭職釀出種種風潮業誌報端茲聞該會於月之九號由評議員會議決定陳會長辭退公推劉副會長代理之文詳報於巡按使公署但此案報出後陳某倉皇失色復于十號召集評議員當場宣告否認辭職同人均不以爲然以爲此種輕擧罔動出爾反爾實不稱一會領袖資格況前案已詳報若再反覆成何事體社團名譽勢必從此掃地益貽某界之口實陳某見要求無效悻悻退席詎至下午四時餘竟乘會中無人將關防一顆麻雀牌一付私竊而出行未數武爲該會評議員劉禹亭瞥見問手携何物陳某佯爲不覺踉蹌而行劉云關防是爾私物乎遂即扭至警察二區交押該區陳文光署長以係地方團體之衝突原擬排解了事然劉君當塲否認爲警察當有逮捕現行犯之責斷難不認收受遂即一面將陳交押一面旋會擬具正式聲請書再行來區然該署奉警廳傳諭已將陳釋放故此項聲述書當時未能投遞此十號該會風潮之狀況也

高粱 一元五〇〇
包米 一元一〇〇
小麥 一元七〇〇
白小豆 一元二〇〇

粳米 一元二〇
芝麻 一元六六
蕎麥 八角五
小豆 一元〇六

羌帖 七三元七〇
鈔票 二四元一〇〇
老頭票 二六元〇〇
老英洋 二四元〇〇

上海貿 七二兩錢〇厘
一〇一圓四〇
一七兩八錢五
天津貿 六〇一圓三

金換 一貫 一六二圓
羌換 一貫 一七二圓
倫敦 三十片
銀塊

●大連電報 十五日
金換洋 一二四元九〇
金換鈔 九二元六五

小米 四元五
吉米 四元八三
粳米 三元一〇
五月限 三元四六

●營口電報 十四日
爐銀換小洋 七〇元〇〇
大豆 河物 三元二二〇
火車物
二圓物
豆餅 一元一七

鈔換小洋 十七吊三五
鈔換吉票 十吊六五
羌換吉票
市銀換吉 二三吊九七

奉天 大連 營口 長春 行情

雜報

▲奉天▼

●良醫濟世 小西關大街延生堂藥舖醫生祖榮顯秉性慈善自幼習醫十餘年來研究有素故一經診視無不手到病除日前第四警察署譯員喬君之夫人因患病多日醫藥罔效經友人介紹祖君往診服藥數劑病竟霍然如祖君者洵不愧濟世良醫也(黎)

●烈婦殉節 小西關大十字街南李家大院住戶耿朝貴之妻于氏現年二十有五秉性貞潔以禮自守其夫朝貴去年因傳染病逝世于氏日夜悲泣因家貧不能度日多人勸其改嫁者于氏不爲所動昨赴其夫之墓前以剪刀自刎其喉而其情甚慘其心洵足嘉矣(古)

●毒打藝徒 小東關大街某剃頭舖收有藝徒張魁年可十六七因不甚聰明每令其做事諸多錯誤久爲掌櫃所不悅日昨不知因何事故竟將藝徒毒打不堪嗣經該徒百般哀求始行放免(山)

●習與性成 城西一帶肆行騷擾之著名匪徒常萬全前因搶掠城西沙嶺埠某住戶受有槍傷一處惟未中要害尚堪行動昨潛行來城入某病院調治並可藉以避當道之逮捕但本性不改在病院內時有調戲婦女並偷竊零物情事已由某病院逐出矣(古)

●潛逃不果 小西關太清宮後胡同住戶徐福文由左人於去歲携妻來奉僦居該處詎其妻某氏年方花信姿容秀麗而又性情淫蕩遂與馮某情投意洽訂有潛逃私約日昨早晨僞謂購物乘時脫逃不意被其夫徐福文瞥見當即扭回嚴加管束不准出門云(山)

●爭繼涉訟 安東縣民人高秀銘與其弟爭奪繼產曾在該縣涉訟迄今數月尚不判結高秀銘特於日昨來省投居南關某店擬委託某律師代爲在省提起訴訟云(山)

●祝融肆虐 大南關焦炸市西面收買木器之某舖十三日晚間因燒炕失愼火延紙棚突然猛烈嗣經該管警署聞知電告水會及消防隊趕到竭力撲救迨至黎明始行救熄焚去房舍十餘間云(山)

●身死何速 大西關白家胡同住戶郭百川年可而立血氣方剛日昨由家赴日站回歸不覺心中忐忑極爲不安俄而覺血熱上湧連吐數口家人見勢不祥即往回回營延趙姓醫生診治及趙醫晉門而郭某已不省人事氣息斷絕此症由何而得該醫生亦莫名其故已而舉家老幼抱頭大哭趙醫生亦悽愴而歸矣(黎)

●以身殉父 城內路官村屯住戶白義向務農爲業奉養其父不稍怠慢日前其父因病逝世白義痛不欲生竟于十三日早乘人不備之際私自潛逃村南樹林中懸繩自盡以了餘生適有路人經過瞥見當即救下然氣息已絕矣(黎)

●請離不許 城西李二屯農民夏中賢去年七月間憑媒聘娶同屯王姓女爲妻詎該婦過門後不守婦道與某小舖執事姦通日久情熱不時歸甯暗訂離婚之計昨已來城在法廳控訴經某推事判令歸家安分度日所請離異條件均屬不合率難照准云(黎)

●偵獲煙犯 小南關風雨臺胡同住戶律師張紳素有煙癖迄未戒除昨赴南滿附屬地購得煙土三兩同時行至小西門外地方下馬車時突被該管警署某稽查偵知當即向前盤詰信某始而蠻橫繼則言語支離乃被該稽查由身上搜出煙土立即將信某拿獲帶署轉送警廳懲辦云(平)

●積思成瘵 小西關回民楊某聘娶張氏女爲妻因楊在長春作小販該張氏性甚淫蕩結識某甲綠結不解日前楊某回家窺出破綻遂令其妻同赴長春度日某甲係鍾情癡子朝思暮想寢食俱廢情思過度積成病症聞某原籍山左現在錢已耗盡舉目無親貧病交臨無人過問精神恍惚且暮將入鬼門關去矣(平)

●投井遇救 小東關大街下頭張小店寓有山左貧婦雙目失明因乏川資困於逆旅近因無錢開付店賬被店主人逐出該婦乞討無門棲止無所遂於日昨投入隣近井中幸經菜担水夫瞥見呼喚多人竭力撈上未致殞命且當場有給洋三元者令其自謀生計毋尋短見云(平)

●引誘婦女 大東關魁星樓迤西住有著名大坑統領二老高終日勾引青年蕩婦往來其家以爲釣餌以故登徒子群驅若鶩門前頗不冷落近更將其義女韓小鳳現年十四歲帶往家中物色濶客爲其破瓜更有于姓少女爲某校肄業生家住南關者亦爲該統領所誘引墮入汚泥中矣(平)

●馮婦下車 小南關東上坎第一胡同寓有徐大胖土娼早嫁已故之維、齋爲第四小星因嫡守難終席捲什物、同該關重整旗鼓始則與之早相識者以契濶重逢門前車馬絡繹不絕近以一般故人厭其姿衰蒲柳喜新他往徐娼營業頓形蕭條于是日夕塗脂抹粉勾引情人云(言)

●瞽者知時 城北二台子郞瞽者柳東生因田畝訟事候高等廳審訊寓居大西門裡復興旅館蚤起口銜葉子煙坐而側聽鬨寓者以爲瞍叟有事疑不安席坐以待旦未几紅日一竿院中賣報者聲鬨於內柳東生遂買報一分令同伴之賓某讀與伊聽惟賓則尙睡態朦朧不願應命因被促未如之何乃起而朗讀云(至)

▲海城▼

●遣散優伶 趙知事以時局不靖亟宜肅清閭閻以防意外遂于日昨飭戲園停演並委警官朱華臣稽查崔化南二君發給欵項分賞該園人士每人計洋七角按名發放諭令他往改謀生計以示體邮該優伶等分領後即往別城另謀營業云

▲營口▼

●施種牛痘 防疫院院長徐子恒以營口爲通商巨埠施種牛痘爲春令必需之事該院長現經詳明警廳先由娼窰入手引種牛痘免生毒疾並令各住戶一律親赴該院次第施種以免天然痘之發生云

▲蓋平▼

●賭風甚熾 鴉片嗎啡賭博諸事皆爲法律所不許有無業游民某(姑隱其名)冒充縣署某要人契友到處設賭抽頭近在邑南黃蛇子石橋子兩村設立賭局招聚賭徒爭鬥勝負明目張胆毫無忌憚有管理責者其亦有所聞否

●開演野戲 蓋城自會芳戲園停辦迄今數月無演唱戲劇者頃聞南關牛馬市地方經各牙紀組織擬月之十八日開演樂劇有戲迷癖者屆期必先往觀看也

▲安東▼

●妓女養親 縣前街妓女宋紅卿艷幟高懸生涯不惡其父因孤獨無依情殊可憫該妓遂買得幼女寶桂一名年方及笄容艷頗可送於其父轉賣以作養老之資人咸謂該妓女之不忘本焉

▲黑山▼

●拿獲大幇賭徒 黑山東鄉半拉門鎭警察分駐所巡官王兆連本月十日偵悉轄界靠山屯王海家設有寶局帶警往捕該犯正呼么喚二聲達戶外當場拿獲賭犯馬春榮等九名並賭具寶合骰牌籌碼等件一併帶所預審均各供認同賭不諱次日備文送區轉縣

▲岩岫▼

●犯人感德 管獄員杜杏村田福臣素性樸誠遇事鯁直對待犯人從無苛虐勒索情弊頃悉民刑封獄及拘留所等禁押各犯異常感念有聯名公送輓匾消息嗣被杜田二君聞知婉言辭却云

●和尙成主 南老爺廟住持僧了全業經逝世其徒悟清定于十二日修經成主以盡師徒之情但佛教空門只有修經而無成主現在該延請禮賓人多非之

▲鐵嶺▼

●發賣假銀 邑人張蔭槐日前在樓西鎭與玉號購買舊銀十餘兩當付價洋若干元並言明保管詎料張某持銀赴別處剪視內中純係白銅遂即返該號詢問奈該號堅不承認張某無可如何當赴警察事務所控告云

●獲竊送究 日昨有山東人某甲乘南滿滊車來往某處行走被日本警察查見謂其有偸竊情事立即將其拿獲送交警察事務所未悉如何究辦耳

●北軍殘暴之紀實

▲輪姦婦女 三月二十三日成都通信云北軍駐紮郫縣旣未出戰民軍亦未進攻每日無事惟嫖賭而已郫縣地方民風純樸並無娼妓北軍等於是姦民間婦女城內有某姓者共有三女皆十餘歲矣日前有多數北軍輪姦三女卒將三女姦斃此事曾爲成都某報含混登載其題曰(慘無天日之强姦案)中述姦斃三女情形只言强暴多人並不敢言兵也蓋處於勢力之下不得不然耶又郫縣之兩路口地方距省本不甚遠近來駐有北軍日前該五團二營九連之北軍一人至民家强姦民婦民婦不敢拒也及姦已該民婦乘其睡熟間其家人將該兵之陰莖及背囊用尖刀深入小腹割下蓋恨之深入骨髓故下此毒手也後將該兵棄出爲該營所知將該團團總朱誠齋及團首甲長排首以及團兵九人一名併逮捕解送到省並勒令知事以十人賠命知事莫可奈何惟詳省言係多數人民所爲者合縣紳民園衆見朱誠齋等解省亦到省懇保皆頗抱不平郫城內有賣花生婦貧不能自給始爲此小販日前有逆軍十餘到其攤上調笑該貧婦見勢不佳詐言回家再取花生爲脫逃計也該兵等隨後亦到其家輪姦以上所述不過大概而已其他被姦汚者指不勝屈各縣人民皆忿恨不已故皆有寧被匪擾不願兵來之說嗚呼慘矣

▲暴虐學生 英文楚報湖南益陽二十八日通信云資江上流傳來之謠言日益增多此間之民心亦日益震動數星期內有兵士多營經過往寶慶常德兵士勒逼人民充役之事屢有所聞逃亡者亦不少前有學生四人身穿長衣入營參觀詎即被兵士勒令充役學生拒以無力扛抬兵士又謂之人帶馬令充馬夫學生等又拒以衣服不適兵士遂急出剪刀將其長衣割去一截學生等卒無如之何本地商會初欲與官吏訂定以五百人爲額但官吏以爲數不足終無成議某日相傳有大兵二千將經此西上人民聞之者咸惴惴自危境內船隻亦被扣留擬速作船橋以備袁軍渡水後不知如何該軍忽折赴岳州一場艱險始得幸免某敎婦由上流來爲述寶慶已被民軍佔領確否尙未證實就吾輩觀察人民均特別反對袁氏惟未敢明言蓋以袁政府偵探密佈四處長沙城內因是而被逮捕者不知凡幾人民固不敢以身試法也

●拘禁中之景定成 前山西國會議員景定成在陝以嫌疑被逮來京拘禁執法處前路如何尙難預測景道德學問極優自爲議員後即遠入秦山以敎學爲生不意冥冥飛鴻亦爲弋人所慕良難解也聞景被逮入京時陝西將軍陸朗老巡案呂爕公於京中各要人與景有素者皆有來函託爲極力營救幷函稱景君著書窮山不問世事不知何以被誣令逮云云景日本第一高等學校及帝國大學工科畢業生天文曆算中文詩賦無不精好今錄其近數詩於下以告世之知景君者其弱水一首云隨波逐浪復何求眼底滔滔未肯休不共百川東到海始知弱水是强流偶得一首云天桃一樹當階開雨虐風欺委綠苔蛺蝶不知花落盡尋芳依舊過牆來題王猛臺一首云未遇苻天王空謁桓司馬幾令北海雄老死華山下登黃鶴樓故址懷舊一首云昔年鶴去今樓空江水無情只向東鸚鵡洲前魂欲斷漢陽樹外血猶紅龜蛇遺壘分殘照湘楚歸雲信晚風漫道崔家詩句好遊人愁思正無窮寄憤一首云起視神州百感生江河日下意難平雄獅怪汝貪濃睡大鳥驚人客窮一鳴安得健兒同許國翻嫌竪子不成名心焦腸爛終何益且抱殘編對短檠秋日驪山懷古一首云周唐女禍分明在遺恨驪山訴許同此日華淸池水碧當年烽火夕陽紅一顰一笑尋常事傾國傾城指顧中無限興亡誰解識蕭條巖際落靑楓

▲開原▼

●縱女尋殃 本城陳姓子陳璧聘娶同城闞福昌之女爲妻前報載有强親奪匿委係傳聞之訛經細加訪査情因闞氏未婚時冶容誨淫珠胎暗結陳家偵悉强娶成禮七日産育嬰男冀改前愆無如該女淫蕩性成勸戒

●出幽遷喬 順喜堂妓女雙鳳係呂圖亮兵橋人年僅及笄去冬被隣婦姚氏勾引來開遂操賤業近被家人查悉立將該妓領回積欠該班侯某押賬若干照數給還押據收回交二分所柴巡官存查擬於一二日回家想不至再入苦海也

▲孫家台▼

●意圖誣陷 驛東小孫家臺有天津人孫魁者向以趕車拉運豆袋爲業倚其同鄉孫鴻喜爲之周轉前二月經孫某代爲其告貸三十五元屆期來討孫魁無力應付彼時託中人張寶玉李九爲之調停緩限屆期孫魁仍不償還是以彼此稍有口角詎料事隔二十日昨晚孫魁之第三子忽而命亡孫楊氏遂抱死孩往警察第四區喊控謂其子係被中人董索債嚇斃正逢章知事停車該區以其事關人命當飭區官查覆以憑核辦云

▲公主嶺▼

●祝融肆虐 十二日午後九時雜貨商公順合後院突然起火致將洋油燃着一時火焰騰空未能撲滅比及河南河北水會到齊而該號暨鄰佐德盛長趙床子等家均已化爲灰燼幸經警察冒火督飭水會盡力撲救餘商得以無恙云

●名妓初來 嶺鎭頭等妓館舊有四蘼馨仙巧玉三家近因生意蕭條四蘼馨仙相繼歇業僅剩巧玉書館一家然金融緊迫仍然門庭冷落車馬稀少該班主巧玉爲發達營業起見特由北京接來名妓一名喚淸文年華十五風雅宜人工歌舞善酬應雙鈎尖瘦兩眼秋波眞箇一盼消魂洵爲嶺街花界中之巨擘該班營業或者可挽回於萬一焉

●拿獲正犯 河北租界內日本大正藥房主人被匪扎傷殞命當經警務署拿獲鄧文祿業誌前報茲聞經警署詳細研訊鄧某供稱知情並無夥搶之事並指出正匪郭文郭祿二人昨爲巡査張君漢卿尾追至赫爾蘇門將二匪拿獲帶署訊問二匪直認不諱不日將送交中國衙署按法懲辦云

▲西豐▼

●被刼傷命 邑西公合屯農民某進城辦事行至中途被人刼去銀洋二十餘元並被刺傷殞命揆度其情必有疑竇不然何至得財又行致死經其家屬聞知呈報警所當由警長前往詣驗派警嚴緝兇犯以重人道而靖萑苻云

▲遼源▼

●搗破賭穴 本邑西北街老順與窩堡住戶段永祥梁廷選二家每以鄰近某隊兵恃爲護符擺設寶局希圖抽頭自以爲無人敢拿不意日昨被縣署稽查鄉景福君帶警直搗其穴將該兩家賭犯盡行抓獲共計賭犯李慶王文德等八名送交縣署惟內有隊兵多數盡著軍服未便抓獲云

▲長春▼

●縫窮婦移入僻巷 警察一區裴巡官以貧家婦女出頭露面在街市長伸兩足爲人縫紉殊不雅觀而又難以驅逐礙其生機經裴巡官好言勸慰令其遷移至偏僻街巷矣

▲吉林▼

●毛毯漲價 本城各關織牛毛毯之各機房多係山東人所需原料均由本城各屠牛家購買非由外埠輸入故其本金均以官帖計算出賣貨品以官帖計之自去歲入冬以來每幅川壹尺壹寸長五尺六寸者僅價値吉錢兩吊八百文邇當春令各鄉農民均預備耕種耕牛價値頓漲屠牛者少牛毛較前缺乏毯價因之增漲每幅已由兩吊八百文漲至四吊二百文矣

●乞丐竊衣 東關昌邑屯住戶郝姓家日昨在院中曬衣服數件因人少不及照料大門洞啓進來乞丐一名聲呼求助該丐見院中無人答應即將所曬之衣服悉數竊去嗣經知覺追緝幸丐行猶未遠見追者甚急當棄而遠逃郝以衣服未失亦未續追任其遠颺矣

▲農安▼

●妓女脫陰 本邑王家大院三等妓館翠紅堂妓女金紅貌屬中平體弱多病昨夕留一住客李某頗稱親索黎明起床該妓已經垂斃當由龜奴入室提髮呼喚多時未見氣息回復一時衆口揣疑有言被煤煙所薰有言住客狂風暴雨該妓不堪經受者該掌班恐後日受累當至中區據情禀報由區飭警士往驗見該妓微有氣息不至殞命一面令人看押住客一面令人呼喚不知能否還轉焉

▲黑龍江▼

●祝融爲祟 近來春風浩大柴草甚干偶而不愼難免燃燒之虞日昨早四鐘四署管界西四道街富姓院內之柴草堆忽然火起光焰飛騰當經該管警察前往撲救消防隊亦趕到援助登時息滅未致延燒云

批示

▲巡按使公署批示

示 鳳城縣知委現代是缺之沈國冕署理 署盤山縣沈明善調省遞還莊河縣示 缺委分奉知事馬良翰署理

原具禀人富有春等 查此案兇犯王常懋等前據淸丈局詳報業經飭縣嚴拿究辦在案據稱兇犯等現在縣區往來無忌該管警區狗私不緝是否屬實仰新民縣迅即切實查明勒限嚴緝務獲究報無稍疎縱切切此批

原具禀人明董氏 禀悉該氏之僕丁田永旺田寶賢等旣准放令出戶則其改籍與否本屬自由與該氏無涉所請入籍之處應由該僕丁自行禀縣署核辦可也此批

▲瀋陽縣署批示

丁延春等批 業經本監督會同南滿鐵路公司日員梅園親往勘明交涉永歸故河不另挑挖民地矣此批

小說 蓮梅福 (三)

忽聽有人吟詩之聲 遠遠傳至耳內 其音尖聲 細聽而脆 確係女子聲音 又側耳細聽了一會兒 才辨定其聲係由培桂堂中發出 當時恍然大悟說那個書房 敢情是人家內眷的書房啊 幸虧我沒進去 要偸着進去 一下子被人知道了 那該說我輕薄了自己正在懸想 又聽外邊有嘻笑之聲 一時按不住意馬心猿 遂出了書房尋聲而往 不一時來至培桂堂前 見一女子手挑簾櫳 正向外窺探 一見逸才 將身撤回 逸才見那女子人 明眸皓齒 年約十八九歲 頗爲動人 呆立戶外 一時不能動轉 又見那女子雖然將身子退後 可並沒走立于簾內 頻頻以目送情 細聲說 簾外一生 美如冠玉 非天台有路何以至此 逸才當時旣聽其語 見其人 心中已情不自禁 暗想那 卦的先生 所云之佳配 莫非即在此處 如果眞在此處 則我此行爲不虛矣 正在呆想 忽然一陣冷風 拂 而來 自已爽然醒悟 說我別久在此處踮着 萬一要被金老先生看見 那還了得 當下急忙回至書房 冥默想 如同中迷一般 逸才暗害相思之事 暫且不提 且將那女子的歷一爲畧述 庶幾著者旣免疏略之而閱者亦不致茫無頭緒 那女子姓陳小字蓮卿 亦係江蘇人 父親是個舉人 名隱生 家中頗有資財 隱生考了幾次沒中 遂即灰心不求仕進 夫人李氏 老夫婦跟前 沒有兒子只生了一個女兒 生的容顏秀麗 心地聰明 十分愛惜 如同珍寶 特意給女兒請了一個老師敎給讀書 認字偏巧蓮卿又聰穎異常 過目不忘不上幾年的工夫 早已學得經史皆通詩詞歌賦 無一不曉 外人皆以女博士稱之 隱生疼愛女兒心盛 恐姑娘一人寂寞 又化了不少錢 買了一個使女伺候 使女兒名韻梅 模樣兒狠好 資質也不魯鈍 所以蓮卿十分喜歡 兩個人雖係主婢 而其相親相愛之情 直如同親生的姐妹似的 所以無論有甚麼事 兩個人同是商量辦兩個人旣如此的相好 所以他二人日後另有一番舉動 閒言少叙 再說逸才回到書房之後相思獨害 大有視而不見 聽而不聞 食而不知其味之勢一日問書童兒道 我們這花園前頭那家街坊姓甚麼 家是做甚麼的 家裡全有甚麼人 你在這兒待了好幾年了 自必知道 大概我合說說 書童遂一五一十的一說 並言及姑娘的母親擇婚太刻 所以至今尙未有婆家姑娘的容貌學問 無一不出人頭地 跟前有一個了頭 也是千靈百巧 (未完)

赤白帶病乃
摧殘婦女之活地獄

女子生逢不幸、未有如身罹赤白帶疾患之甚者。穢汚不潔。可憎可畏。臭氣逼人。夫婿人愛情盡失。子宮傷害。兒息人生育難期。既難告於父母。更見棄於丈夫。局部浸濕。煩人惱人。斯疾何疾。誠孽疾也。人謂地獄最苦。吾恐赤白帶之患者。較身處地獄之苦況。更加數十倍也。茲就赤白帶之種別言之。有薄如水者。有帶卵形之白濁者。有其色微黃。而雜以血質者。有粘液漓漓如鼻涕者。此係大畧。餘難枚舉。要之、無不妨害活血。汚染衣服。如血道性之瘋□症、其病元亦皆由於是。於婦人病中。誠惡質之尤者也。更試一言其爲惡病之証據。惟於罹赤白帶時。則四肢發冷。小腹疼痛、頭痛、眩暈、上火、昏倒、月經不順、早產、流產、夜間難眠、骨節酸痛、稍一沉重。即頭髮亦漸次脫落。其害之烈。有如是者。故覺局部稍有異狀。視之確屬濕濕者。則爲斯病無疑。當此時也。勿猶豫。勿迷惑。速以二錢之日本信票十張。或三錢之日本信票七張。寄到敝堂。敝堂則寄送關於赤白帶、血道、以及其他之婦人病、如服之立見效驗、並載有若多服此而獲治癒者寄來之禮狀、或保證、以爲本藥確効證據之婦人病妙藥二日分。並最易明白之赤白帶應急治療書。及晝夜兼用、片刻難離、極秘密、極寶貴、之治療用具一個。格外分文不取。

◎注意 如夫服用之後腹痛之丸藥。又久列藥店。已生黴菌。之腐爛婦人藥。服用時、味臭氣惡。不堪入口。似此等類。徒於服用時稍覺溫暖。既至冷却。實同汚水。有何效能之可言哉。謂予不信。請將尋常之婦人藥、與敝堂專賣之婦人病大妙藥試一服而比之。孰優孰劣。立能判斷。吾料該時諸君不特嫌常藥之惡劣。且必疑敝堂大妙藥之效用誠意料□所不及也。

東京市芝區愛岩山際田村町三
篠原保命堂大藥房
電話芝之四〇四八番

軍裝雜械
各種機械
電氣機械器具
鐵道材料
五金雜貨
銅鐵水管
瀛車並其材料
硬煤煙煤
焦炭硫黃黑鉛
綿花洋絲洋布
羊毛皮件呢絨
五穀糖貨
海味肥料
油類木料
道木洋火
包辦工程
代理水火保險

總行 日本東京市京橋區銀座二丁目七番地
出張所 奉天十間房　大連紀伊町(電話東局七八四號)

株式會社 **大倉組**

分行 北京 天津 漢口 上海 九江 大連 香港 安東縣 本溪湖 倫敦 紐育 漢堡 西土呢 等處 日本各地

胃健

而後消化速消化速而後身体壯体壯則腦自明晰精神亦必從而缴活人之体力與腦力既健應任活動之一切艱難可無不勝之虞矣欲健胃者服我陸海軍五大軍醫合製之胃活素稱健胃劑中之大王者尤爲至善之要法

胃病良藥

定價
胃活一圓六十五錢、四十五錢、二十五錢十八錢
胃活錠一圓五十錢、廿錢各藥店皆有
本舖 東京日本橋本銀行山田安民藥房
大阪南久寶寺町二山田安民藥房

俄商秋林洋行

啓者本行由哈爾濱分設在奉天鼓樓北大街路東歷有年矣所有貨物零售批發並指定期貨均可隨意今特由本國運到各種頂上毛氈大哈拉毛泥青口絨斜文布哈機布雜色印花布合斜子布地毯布及罐頭食物各色洋酒頂上香濱草套地圖白蘭地飯開一所用物品無不備新到眞正美人牙粉羅鍋香皂雜色香皂各樣香水密油洗臉具五金鐵器開墾犁杖裁縫機器木匠應用器俱廚房木鐵家俱全留聲機千里鏡西式皮靴皮鞋並有頂上小皮底皮漆皮套靴雜色漆油各種紙煙各樣磁器花素茶呼杯盤一概俱全其餘種貨物不及備載新中外紳商加備垂青一切價目無不格外克己恐未週知特此佈告

中國電話二百九十二號

奉天煤炭同業組合

撫順塊煤 煙台爐煤 發售
奉天小西門外南大什字街路東 寶榮公司 電話日二一五番 中五十五號

本溪湖塊煤 發售
奉天鐵道附屬地 大昌煤局 電話日二〇九番 中二百四十二號

牛心台無煙煤 發售
奉天西塔大街路北 三有公司 電話日二四三番 中二百號

撫順塊煤 煙台爐煤 發售
奉天小西關大街路北 公益公司 電話日五四四番 中七十號

南滿鐵路公司奉天市內營業所一

本號開設在奉天大南門裏路西路北當爲各埠銀……

介 謝百川先生精研黃術尤長外科歷充臺北大連各醫院主任奉天衛生醫院醫官十年以來活人無算凡疑難等……生診治無不立起沉疴……城針灸之專家乃生之妙手也比者先生私立百川醫院

奉天老萬德堂中外馳名

本堂開設大南門裡業經醫學立案支號北京總廳醫官考驗方藥批准立案民政部註冊

▲**世傳參茸百效丸** 此丸嵩治先天足虧身微氣弱後天損下腰腿疼痛淫慾過度夢遺滑精陽痿不擧精冷精淸等症每盒一元二角

▲**秘製止嗽一點丹** 此丹嵩治肺經虛弱勞傷咳嗽肺虛痰喘咳痰帶血飲食減進睡臥不寧乾咳等症每付貳丸價洋六角

▲**神效婦科補血丹** 此丹嵩治婦女諸般虛症勞傷咳嗽午後發燒兩肋膨脹經水不調赤白帶下崩漏不止子宮虛冷腰疼痛每盒一元二角

▲**平胃安痛化積丸** 此丸嵩治男積胃脘不舒心口疼婦痛五六聚七癥八瘕遇寒即犯逆氣即發腹脹疼痛等症每付價洋五角

▲**嵩門參茸虎骨酒** 此酒嵩治筋骨麻木腰腿疼痛半身不遂口眼歪邪腹內寒積疼痛不止等症每瓶四角大瓶二元五角外城小瓶五角

▲**癬疥兩種龍金水** 此水早以馳名嵩治諸般癬症疥毒無論遠年近日輕重之癬一擦漸根永不再犯每瓶價洋五角

▲**嵩科保赤聖功散** 此散嵩治嬰兒急慢驚風口吐涎沫抽搐不寧食積胃熱腹脹肚疼紅白痢疾結滯腹疼小兒等症並皆治之每盒二角

▲**頂上虎骨熊油膏** 此膏嵩貼筋骨麻木腰腿疼痛腹內寒積小腸疝氣風寒不仁癥瘕痞塊等症每大貼五角小貼二角

▲**精製五積回春膏** 此膏嵩治水蠱氣蠱癥瘕痞塊五積六聚筋骨麻木腰腿疼痛風寒痛冷小腹攻疼白帶腰下經閉不通等症每貼二角

▲**秘製五寶淨毒丹** 此丹嵩治五淋白濁梅下疳魚口便毒甚至龜頭燒破下絃燒斷等症每盒價洋六角以上諸藥言無二價

京奉兩號世驗良方出售百有餘年遠近馳名各省縣鎭均有代理三百餘處不便登載若外城函購本堂承認郵費如滙兌不通隨函甬來郵票並不折價支號北京前門外糧食店大街

金漆牌匾爲記

▲**感謝良醫**▼

余因患花柳病症荏苒三年之久始則流毒臟腑筋骨疼痛繼則升天落後脫齒爛喉病勢纏綿已難動轉嗣聞友人談及奉天大西門外英美大藥房主任侯君鳳岡醫理精純而花柳一科尤推聖手當即延請調治乃見其治療之法與前者各醫所治迥然不同未及旬日竟奏奇效不但病體痊癒而更將所落之齒亦均完全補齊窃思余數載沉疴已成不治之症今幸遇侯君得慶霍然眞所謂起死回生之良醫也恩同再造感激莫名謹誌報端以爲同胞者告更爲同病者告也

營口西大街萬福源執事顧凱亭謹啓

奉天鐘樓南大街路東
長春城內
村井延壽堂大藥房

節季已至時候變遷舊疾罹淋之人當此朝夕乍寒多有犯症者惟治淋丸一藥靈効卓著服之嵩能治淋疾即愈並能防舊病未發如欲購此藥者認明商標到處設有代售舖若無代售處可直函知敝藥房務必將藥即交郵局寄去郵費分文不取

商民感謝

農安縣屬塔呼稅捐分局每屆冬令始行設立該處係大賚奉天長春通衢歷年經該處納稅者留難需索在所不免商民苦無可訴去冬派來稅員劉君少麟人品端方潔已奉公所有陋規革除盡淨無論早晚貨車一到照章收稅立即放行並諭巡差等不准留難勒索此等稅員概不多得商民感佩無以酧報惟有登報頌揚以爲後來者鑒

大賚商民福成燒鍋大德興記天和源記福成德記同興長聚盛長記廣和興記雙盛店

蒙民 八利生。桴羅。密吉特僧額。得卜商保。夜喜旦八。張鶴年。劉吉陞。全啓

急告

凡營工商業者。。必需貿易界共通標準之完全度量衡器。如夫滿洲各城鎭市。內之度量衡器。。因風就習大小自爲。不特甲城者不合於乙城鎭。即於一城內亦往往參差不一。交易間窒礙之發生不俟言也。反之日本之度量衡器一來須受政府嚴密之檢查方准銷行。而爲貿易界共通之標準。故滿洲各地之文明華商。先爭購用之。今日進月步之滿洲貿易界裡。殆無不各置一具以備於購物之交易之用者。此蓋其定量之眞確。以及應用之寬廣有以致也。度量衡器。多係大阪白井之所製。且多稱其構造堅固耐久也。。茲觀華客商用之故敝行與之特約以爲其滿洲之總經理焉。按衡器之種類。有盤稱。有磅稱。有天秤。以及試金。鑛山。教育物理陸軍等等之用者。無不具備而欲賜顧者價格定有列表函索之下卽行送閱。

大阪 白井度量衡器製作所滿洲總經理
發售度量衡及洋釘 紅銅、黃銅、鐵材、諸機械、及工程材料等
直輸入業 **科埜洋行**
奉天大西關 (電話七二番)

健胃 太田胃散 壯腸

本堂虔製胃散寔係家傳秘方屢試屢驗奏效如神苟重衛生諸君常用此藥可也須於飯後服下必能尅化食物壯胃補體

本藥專治脾胃虛弱食飲停滯吐酸嘈雜胸膈鬱悶或多食油膩生冷宿食不化攻衝作痛口吐淸水嘔逆噯氣連聲不止或口臭難聞夜臥不安口角流涎臟胃諸痛兼能解酒毒併治船暈嘔吐水土不服等症極有効驗不拘男婦老少俱用此藥一服每服一等匙放在舌上溫水送下重則二服即愈凡十五歲以上減半分服七歲以下再減半或用糖泡水送服如遇症每日須四五次送服無不奏效眞養胃衛生之至寶也

每鑵價銀
大極(廿一天量)日洋五角
大(十三天量)日洋參角
中(七天量)日洋兩角
小(三天量)日洋壹角

經理批發
大連浪速町三丁目
日本賣藥會社支店

中日合辦 **正隆銀行**

總辦 安田善三郎
大連大山通電話長六八一番

本行除照一般銀行例辦理一切外尙注重各項事宜如左
一所有辦理存款務以親切叮嚀爲宗旨
一放貸及匯兌事宜務主簡捷以餉顧主
一凡放貸將各公債票爲抵押者息率格外從廉
一凡各種公債票照市價從優交易
一兌換金銀小洋事宜照市價格外公道以廣招徠

旅順鯖江町 同分行 電話長一一五番
營口元神街 同分行 電話長二一二番
奉天小西關 同分行 電話長日二一五二番
長春東斜街 同分行 電話濟六一一七號
開原大街 同分行 電話長一一〇番

民國要聞

總統退位問題之會議

據某要津處傳出消息十二日上午八時大總統召集各重要人員在懷仁堂開聯席會議由元首主席段芝泉總長亦經徐相電邀莅議據聞此次會議經兩小時又二十分鐘之久元首先退席徐相及各部長官等復密議二十分鐘始畢議關防異常嚴密據政界人云關於元首職位問題所議因鑒於種種困難已決定退位其大總統之職權擬即照約法請副總統代行惟於連帶中之各項問題困難尤多尚須日內另開會議分別解決以定國是云云

護國軍速拔禍根之忠告

據政府關於某要人云護國軍主要人物近曾懇切函致北京及各省主要文武官員經由安南外國郵便投遞畧謂諸君均爲中華民國之官非袁帝國之官吏護國軍因袁氏有帝制自爲破壞道德違反憲法之大罪故以武力究懲此外別無他意至維持眞正民國期望諸君之處甚多諸君今後勿爲袁氏之欺瞞手段所迷務以公心斷事努力速拔禍根云云各地方官接到此函漸抱不安之感紛紛向在京之各官詢問北京近況及其眞相

帝制派首領之相繼辭職

帝制派首領楊度業經提出辭呈茲聞孫毓筠亦於日前提出辭職書畧謂毓筠秉質樗庸門承恩遇待罪參政今已歷年愧無寸長上圖報稱懷家國彌切悚皇處當殷憂未靖之秋忽攖放廢難瘳之疾前以伏熱羅患白喉床褥呻吟勢頗危險內外兼病倉卒失調以致眞陰過虧肝陽上爍腦炎復發元氣益傷伏念參政一職上贊密勿下備諮詢萬難以羸弱病廢之身久尸喉舌職司之位爲此縷陳衷曲備述病情伏乞照幽微准予罷免不勝屏營待命之至所有懇請辭職緣由理合呈乞大總統鑒核施行謹呈云云

張定武移駐安慶之預聞

安武將軍倪嗣冲已奉命任爲長江巡閱副使更特任定武兼理安徽軍務茲聞大總統昨特電諭張紹軒將軍飭其移駐安慶聯合閩浙贛三省防務妥爲協籌並飭倪暫駐徐州以資鎮懾又聞臨時軍務處十一日曾拍發密電三件大總統會拍發急令四件分致張倪指示種種機要云又聞皖軍倪毓棻所部已赴湘省駐防而此外皖軍因長江一帶防務吃緊亦有分駐各處者現下張定武既已奉令督辦皖省軍務擬再令募新軍二十四營以補其缺而衛地方云

粵省獨立後之情況

廣州電云本省海陸軍紳商代表於八日會議取決之條件如下（一）廣州獨立之目的乃強迫袁世凱退位（二）雲南貴州廣西廣東三省合爲一家所有軍民各事皆一致進行並不再招募民兵其經已入伍者亦不得強行解散常備軍或奪民船無故來省凡未得許可之兵隊來廣者即以土匪待之凡有未能取決之事須俟岑春煊陸榮廷梁啓超等決之（三）凡自號爲民軍之兵隊而欲倡亂者以賊盜待之（四）請民軍水師統領艾邦平君實行禁止軍隊來省（五）以上各件呈請龍都督等即日施行▲省城平靜惟外間之常備軍屢因懊會與民軍小有衝突恐易其軍統也財政仍甚短促軍餉數月未發各界代表當開會議以解決懊會之事龍濟光仍暫爲廣東都督而前都督陳炯明現已在省寓居沙面▲深圳附近有民軍一隊三百人與常備軍二百名激戰常備軍得救兵四百民軍即時散去聞雙方死傷約五十至一百人云

李烈鈞在南甯致袁世凱書

北京袁項城先生閣下入滇後曾以一電相告謂將統我六師與足下相見於幽燕之野想已欣悉三月以來義軍戰勝攻取所向披靡我護國軍第一軍合川黔勁旅畧有湘西川南本第二軍今又擊破粵軍矣桂省軍民本共夙抱亦奮然高舉矣足下抗義之兵非不可戰有國民大義臨監其前天良慚怯或不願爲逆賊效死耳義軍則不然本爲國殺賊之精神義憤赫然故雖不必爲勁旅械精餉裕亦一往直前誓死不顧故勇怯異形勝敗異勢足下其亦知之否耶偵聞足下懾義軍之銳勢懼刑戮之及身有取消帝制託人調停之說何遽懦怯可笑至於此也足下背叛國法早失元首資格帝與不帝特其餘事僕前謂足下才畧不如操莽而姦猾卻更過之今若此直反覆無恥之小人耳操莽云乎哉足下無道德無信義全國人民誰不知之今欲以市井無賴之口矢約義軍之前以再售其使貪使詐之術亦適足自呈其醜態已耳爲謂足下果知愧恥應速自投法庭讞其積惡國事由黎副總統支持整頓否則一意準戰尚不失其權奸色幸勿癡心妄想爲也李烈鈞宥印

電禁人民干預國政

袁總統現以軍力財政不支始有要求南軍政府和議之慾望深恐各省公民發電反對繼任總統屆時對待革軍更難措詞昨早（十日）特密電贊成帝制各省軍民長官嚴禁人民上書發電干預國政嗚呼袁總統掩耳盜鈴之手段誠可謂至矣噫嘻

龍覲光致北京政府及各省電

廣東未獨立以前聞雲南查辦使龍覲光會致乃弟龍濟光一電勸其即日宣布獨立與滇黔桂取同一之行動同時並電北京政府及各省長官各都統各鎮守使長江巡閱使等表示其贊助民軍之決心畧謂咸日桂省宣布獨立奮起萬聲大勢所趨諸軍咸應覲光忝長師旅誼無所辭當辭雲南查辦使責任贊助共和以謝天下前已停戰特此謹告云云

息事寧人宜從根本上解決

袁總統前以息事寧人爲詞取消帝制以爲南北調停之地步雖迫於種種危急不得不然要不失顧全大局之至意惟聞對於將來議和問題經一再開會研究迄未解決辦法至如大總統退位懲辦帝制首惡兩大問題尤絕端的否認並受意各同謀大吏呈遞擁護中央反對嚴刻條件各意見並主張征討以示政府之有人冀南軍之知難而退不過稍與委蛇便依然入我圜範但據確實消息中央若不先將前兩條件先行宣布並予以最信用之保證絕無調停之餘地和議問題當然取消政府已接得廣西來電聲明所擬双方停戰之議民黨多數均不贊成即此以觀和議斷不可恃云

南軍佔獲砲艦續聞

本月六日廣東宣布獨立之先南軍佔獲南洋艦隊之砲艦二艘等情已誌本報刻復據某方面確息南軍同時又奪獲砲艦三隻云云特補誌之以昭眞相

政府電致南軍停戰期中之要欵

議和問題現正繼續進行中央已要求南軍停戰一月并特致馮華甫上將軍陳二安將軍長電各省首要畧謂時局緊迫外交危險務須剷除成見以促和局之成立尤於停戰期中有期望於各省者五事（一）不得加以外人之參預（二）南方暫無庸組織政府（三）南方暫無庸召集國會（四）不得再行添招兵隊（五）不得濫發軍用債票并稱以上各端於現狀上並無何關係於將來善後問題之財政上外交上均有極大之影響云云至各省首要能否允准尚未可知云

某鉅公十二君子均屬有功於世說

邇來調停南北之說業經喧傳各報然其結果雖不能預知惟民軍方面要求條件內有必誅禍首一事於是咸皆對於籌安之六君子每抱悲觀乃昨據政界之某鉅公談云現在楊孫等六人雖因前此發起帝制問題致令全國皆於糜爛大爲世人所棄然亦不可卒謂彼等無功於世何則前清戊戌變政時即有三楊一康一林一譚倡以維新主義致遭當道所忌被殺而世人惜之尊其爲六君子今也六君子乃與此道相反而爲當局者所重適爲世人所欲誅其故無他蓋前之六君子在專制時代志在發揚民氣後之六君子則在共和時代強欲恢復君權惟昔殺六君子以後清遂以亡今若殺此六君子則國可以復足見前後十二君子實與興亡相連關係固亦匪細也且無前之六君子人多不知世界潮流之險惡無後之六君子或仍有不信於民氣之不可遏況又須知世界各國非經數次洗發程序進行而不能躋於文明富強之域乎故曰前後之十二君子皆屬有功於世也云云

中央官俸搭放公債之實行期

中央各機關官吏薪俸搭放內國公債業經擬定辦法由五月起實行已由部咨行各機關請即將所屬各職員應搭放之公債額照章詳算列單咨復以便於頒薪之際實行扣發並附錄搭放章程之節略如下（一）凡薪俸在一百零一元以上者搭放公債二成（二）凡薪俸在二百元以上者搭放公債三成（三）凡薪俸在四百元以上者搭放公債四成（四）凡薪俸在六百零一元以上者搭放公債五成

某政客之政界暗幕揮塵談

日昨某政客談及政界暗幕中之種種惡劣行爲頗不諱言茲擇述如下袁氏取消帝制仍稱總統在彼之用意不過以此爲一時之障眼法掩天下人之耳目而其野心與辣手秘密中依然極力進行且較前益形膨漲而不可遏抑寧犧牲國家犧牲四萬萬同胞亦必達其目的塡彼慾壑本月五日早袁氏辦公後會召梁朱等秘密談話談次屢作憤激語拂袖而起者再最後有吾此舉（指取消帝制）無非爲敷衍一時計梁蔡等如即能取消獨立則甚好否則吾征伐有名誓必滅此小醜以快我心更告汝等吾豈懼彼蕞爾三省獨立即使廣東湖南四川皆獨立爲省不過六吾尙奄有十六省四分天下有其三足堪自豪倒彼輩之死尙有餘也厥時相機而動只要爾等不似龍陸輩壞盡良心善爲我計雖重正大位外人其奈我何國人其更奈我何惟今日尙須急急圖謀者仍當設法借欵接濟財政一面預備繼續戰事務期滅此朝食而後已更有一事汝等須爲我設法此次南中主動確爲康梁等無疑能將此二人殺却餘子無能爲矣云云於時梁朱等爭相獻議後決定令雷震春江朝宗代僱刺客殺康梁等賞二十萬蔡唐任劉等十五萬湯化龍唐少儀伍廷芳劉揆一等三萬一萬不等即日秘密進行此議在廣西未獨立前已有人提及并請宣布梁任公罪狀通令嚴拿而未果宣布者蓋即擬以暗殺了之恐打草驚蛇也日前訂借美欵一千萬亦已告成折扣甚巨且倒給六個月息數十萬其抵押之品雖爲鄂電兩項而實則德公使之力居多至美之慨然投資原係爲謀漢口實業之利益計此欵交付後本月應還之某項小借欵已去五百萬估原數十之七再開銷他項揮霍所餘不足供戰費半月之需仍當另法掘羅也該政客又述及袁氏之用人無論對誰無論何事無時不施其陰險權詐之手段一若不如此其良心輒不安者即以陳二庵而論如不能寄以心腹儘可不令其入川即入川亦可不與以大權乃旣令督理該省軍務又慮尾大不掉恐一旦反側制之甚難聽從段芝貴倪嗣冲梁士詒等讒言竟謂湖北人萬萬不任委任與陳相契之馮學書爲川省政務廳長暗地監視之以爲陳必不見疑詎知陳早已窺破當川省危急之時陳態度不明來電邁赶即來京免遭不測陳已料及遂派兵看守邁寸步不能移迄今袁氏亦莫如之何焉又如朱家寶乃最擁護袁氏者也籌安會發起首先上奏摺稱臣且領銜請早正大位誠不可謂不忠矣乃今日頗有退志探其原因則以朱與龍爲親婭朱曾保擧龍覲光龍於桂省獨立後宣布中立遂以是滋袁氏之不悅且雲南發難之初袁以朱隸滇籍曾擬派其宣撫朱設詞却之舊事重提益遭猜忌至今不安於枕欲求退去而不敢言退欲再取媚而又不知如何取媚是誠羝羊觸藩進退兩難袁氏之不情至此馮宜武坐鎮江寧東南半壁賴以保障袁氏之總統馮之幫忙力居多乃只因帝制不早贊成迄今處嫌疑地位密令王廷楨監査其擧動王於前日尙來電保馮不獨立而對馮則保中央不加害袁馮之不洽於是更顯然彰著更如段建威亦因不贊成帝制疏之於先派人謀刺者前後十餘次月前帝制案撤消又欲以段爲傀儡力拉其登台利用之以籠絡各省以制黨人揆之目下情勢似可稍見以誠矣孰知依然使詐弄巧灌迷湯一派假惺惺段爲何如人豈即甘受其欺弄而毫無知覺乎聞段對人謂還玩此等無謂之手段敷衍我好極此事凡段之相知類能道之即袁亦未嘗不知而段之迄仍不欲出而任事者即職此故袁氏之遇其故人對其功臣如是其不離心攜貳爾詐我虞烏乎得然袁雖若爾倘眞有與之結愛力於至熟度而令人莫名其妙者若梁朱之輩無論矣段芝貴當取消帝制之命令到奉時適用午飯聞之立時昏倒不省人事好久方甦吾人不知其如此傷心厥故何在豈外間所謂乾殿下之情誼自較他人爲切欵則非吾人所敢知者矣

廣東護國軍要人之略歷

（一）陸榮廷　陸號幹卿廣西武鳴人善兵法精騎射重公義微時常以誼氣召集黨里豪傑以故人多從之常之龍州爲某國人所辱恥之遂率衆入安南與某國爲難据北圻數省越人篤愛其爲人爲某國苦之前清提督蘇元春聞其能辟當管帶還國之日越南父老遮道哭者數十萬人陸用兵如神善能以少擊衆在龍十餘年中剿土匪平兵變所向奏功岑西林督粵時升爲幫統當是時邊關多事陸坐鎮一方爲南藩屏蔽外人不敢覬覦垂二十年光緒三十二年清廷有改良軍隊之議召知兵大員觀操日本陸與焉時日本乘新勝之後人民意氣勃勃見其步伐整齊器械良好多人嘖嘖稱之陸喟然曰軍紀器械其末也國民精神其本也其必自教育始矣嗟夫使予得爲政於天下十五年可使中國爲東亞强國矣其抱負有如此者陸幼失怙未嘗就學通籍後始折節讀書每觀古今兵法輒能悟其奧妙時國事日非陸時與海外志士接近講求救國之法鎮南關役陸馳函告黨人以天下大勢當從川鄂入手桂省距京遠中央兵力尙强令擧事當爲迅雷不及掩耳之計徒苦邊民於事無濟也黨人然其說遂退出砲台陸以克復報無幾乃升爲廣西提督民國成立本省全體推爲廣西都督陸慈祥愷惻待人以誠桂人愛之如父母對於今日政局陸多不以爲然宋案發生後民黨人躍躍欲動陸以時機未到極力抑止之有運動其獨立者陸陽欲捕之而陰遣之資使之行故二次革命後湘粵皖贛殘殺無算而桂省黨人多所保存不傷元氣皆陸之力也陸性戇直當道忌之特甚每欲乘間削其權而卒畏其勢不敢發陸亦能深自韜晦以自免帝制發生贈陸公爵陸投袂而起曰是可忍也孰不可忍也裂其封牒遂與所親秘密計畫數月以來諸事就緒中間經無數波折卒能不動聲色宣告獨立且知人善任喜捜羅人才故士多歸之此次獨立參與密謀如副官馬濟參謀長李靜成參謀甘日暢譚儒翰秦一民以及林黼田唐伯剛韋榮昌曾彥郭椿森梁芝芬朱景輝蘇麟閣等皆一時之彥

（二）陳炳焜　陳軍長號舜卿廣西馬平人少聰慧記憶力最強長不事科擧好讀兵書精拳棒之術常對人言予將隸於兵籍他固非吾所好者人多異之年十九毅然從軍由哨官累升至管帶歷任營務提調幫統各職公遇事機敏沉毅有爲嘗閱報章見大勢日非慨然以圖事爲己任又長於演說每登台發言慷慨淋漓溢於言表聞者莫不感動公知世界大勢非武力無以立國常欲至日本入陸軍學校爲職務所累不能如志適清廷欲編練新軍設講武堂以養成將才公遂入堂肄業苦心研究深通軍事學識畢業後爲龍州第二標標統對於軍事多所贊助第一次獨立時爲龍州軍政分府總長後改爲軍政司長其後復以第一師師長兼桂林鎮守使公新舊學識兼優陸都督素重其人倚之如左右手事無大小必以問公二次革命時公與陸都督均主待時主義桂省因得保全帝制發生袁氏以一等男爵餌公使人示意公嗤之然與都督密謀進行益急故此次桂省起義公之力獨多公親賢下士部下人才甚多如林黼田賁克昭陳厚齋周郁文等皆知名之士各省志士來桂者與之接洽民國二年蔣翊武往桂過難時公設法營救不得涕泣沾襟作詩以誄之公精於書法酷嗜米襄陽書及近人李宗滸墨跡有藏之者輒以重價購之其風雅如此

（三）譚浩明　譚軍長字月波龍州人爲都督舊部常從陸入安南以勇健善戰名提督蘇元春聞其能繼致之時清廷重資格用人不能盡其才陸爲管帶時公爲副哨後以公升管帶未幾復升爲統領民國成立任第二師師長公於軍隊上經驗甚富都督部下舊人以公爲最久故信任亦以公爲最深二次革命時公韜光養晦人多不知其主張實則公之反對袁氏始終如一與陸都督初無二致也帝制發生袁許以男爵不顧公知袁氏必敗日與都督籌備獨立會龍覲光率師抵滇假道廣西公遂布置一切悉降其衆執龍覲光幽之雲南無南顧之憂而廣西得因械於敵皆公籌畫之力也現爲第二軍軍長

優 合演 翠芳棲 一字晚堂會 演 王鳳仙 劉翠芬 十三紅 分河灣 蓋春來 長坂坡 梁喜奎 伐子都 張連奎 桑園會 汪巧蘭 蓋來村 武杰 行 金彩鳳 李桂玉 桑園會 李永興 林 康壽喜園 內樓 演 日准 三第（笑片）學生捉姦 大有快樂之處 探巧計破案

照一紙價保康聚貴領名七十畝坐落城東榆樹堡東至小河南至大河西至道北至荒隔登報聲明作廢以免另生轇轕 康聚貴謹啓

介紹良醫

吾瀋郭桂五先生前由附貢生納貲請獎員外郎在京部十年公餘之暇喜讀方書於內經難經傷寒金匱各書揣摩有素由是洞明醫理著有傷寒雜證各歌括現罷官歸里充任中國醫學校講員同人以其醫術精通尤宜出而濟世再三慫恿　先生亦即慨然樂從茲特登報介紹望就醫者登堂診視庶和緩之術行而沈疴可立起矣

住大東關報覺寺東潘家胡同北口內路東角門

每日午後門診一元　出診二元

介紹人　慶恕　張奎彬　袁金鎧　榮德　書銘　金正元　張之漢　世榮　同啓

東三醫院廣告

啓者本院自設立以來十載於茲凡來診療者無不審愼用事考察病源一經治療受病除而蒙各界之信任得以日漸發達茲緣舊址房宇狹窄不足以酬諸君子玉雅特於日前遷移於舊址之北首道西洋井胡同面東大門內如蒙　光顧請玉移該處可也特相聲明以免向左

奉天 藤田洋行

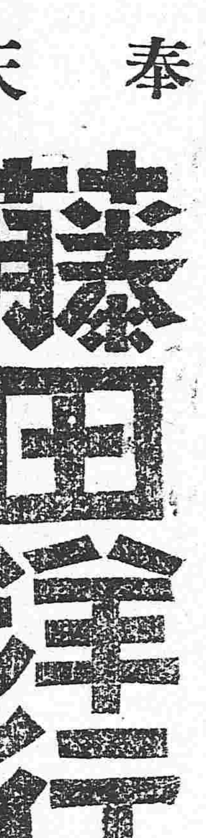

鐵器機器材料五金雜貨俱全

本店東華門大街電話二三四

支店鐘樓南大街電話二一四

金銀鐘表寶石　首飾高等雜貨

●奉天衛生醫院告白

啓者本院已於四月一號開始施種牛痘除星期日外每日自下午一點鐘起至四點止凡有嬰兒欲種痘者請至大北關舊欽差府本院爲盼

山口運輸公司

啓者本公司鐵路省神戶設立有歷經年嵩代客轉運貨物及各糧石繼後北通令司振興敝公司特於大連開設門面以及本站有支店祇因牛家屯站櫃於街內遙遠辦事往返諸君不便是以在營口老爺閣街重新設立門面至於各城運送物貨上下均近甚順妥遠者可易辦如蒙賜顧請爲面議

山口運輸公司　大連市監部通

支店出張所設在地　長春、公主嶺、四平街、開原、鐵嶺、奉天、遼陽、牛家屯、西營口、旅順、

左開各支店設在專用鐵路枝條　長春　公主嶺　四平街　開原

吉房一所出售

本房坐落大南關大什字街東北胡同王府後道西向東大門共房十九間如有欲買或典租者請至大南關燋炸市胡同恒泰皮舖面議可也　本宅主人謹白

新到　英國製自行車　堅固精美保姆車

付三年保險証

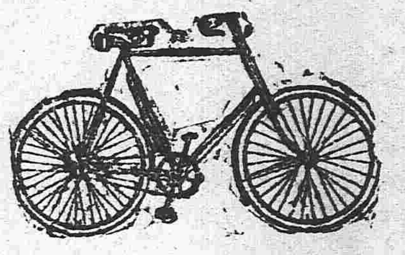

敝公司曩托往歐輪船八坂號自英京直輸自行車不意該船前在地中海被德艇擊沉是以一時航悞鬻貨未至故又速圖第二次直輸日前業經運到値此百物騰貴敝公司雖不得不料爲增價亦格外從廉發售以酬來顧之意望欲購買者莫失此機會此佈

奉天小西關大街　直輸入商　松岡自轉車商會　振替口座大連八三番　日電話五一五番

奉天西塔大街　松岡商會出張所　日電話三四一番

註冊商標　登錄商標

新發明　新案特許三五三八六號

桃牌頂上優品　橡皮靴鞋底出售

泰盛公司(康武靴廠)

誰是一家

專門發售　皮革　及做靴材料　品質佳良

直接輸入　歐美皮革

新到

美國熊牌底皮。鳳凰牌底皮。美國亮漆皮。黑黃金漆皮。各色羊皮。國雙人靴油。

各色皮革做靴鞋材料一概俱全

大連信濃町　春日延太郎商店　電話五九四番　振替大連七四二番

價格廉低

大連伊勢町　春日支店　電話一五二四番

公債券

●於安全貯蓄間可一時獲而二利備也　金貳千圓之良法●月僅繳欵一圓能看附有多額彩金之當籤誠一舉

●月賦賣(按月分收債欵之意)與勸業債券同以時價行之二種購組合者每月可以看增彩之當籤●有組合賣有零張賣均至極簡便●不願收存之債券無論何時皆以時價收買

●帝國五分利公債販賣月賦(三年、五年、七年、十年)此月賦販賣每月僅些須之繳欵於不知不覺間可得公債證書其外公債額面每百圓當附給勸業債券十圓一張之增彩

營業案內及時價行市表來索即送

●招募支店及代理店經理人　寄來履歷即行詳細報知　本會社欲於貴地添設支部或代理店希望擔任者請向左列之處

日本勸業銀行債券取扱店　諸公債株式賣買金融

東京市日本橋區新右衛門町十四番地　日本恒產株式會社

電話京橋三五一五番三〇六八番　振替東京二三二一七三

瀋陽南關務本堂伊宅佈告

啓者余次子文質號蔚彬智識欠缺性又浮蕩在法律上已爲準治產者敝宅一切事務向長子文郁家督屢次設法管束然伊浮蕩種種行爲如故除由家族另籌辦法外恐其在外藉詞招搖交易借欵各事業經通知交誼各處尚恐各界未能週知望衆注意如遇上項事件萬勿受其欺騙所有文質在外辦理無論何事由伊自行清理本宅概不負責特預佈明

星製藥株式會社之製藥

星印之製藥皆以最新之藥材密製應症各劑故與市肆普通之賣藥相比擬之其効力之優良已蒙一般曾試用者之確實認証矣

朝鮮總督府專賣局特許　井上宜壽堂製高麗人參

高麗人參自古稱爲不老長壽之靈藥增進健康其效莫大於强壯劑中誠爲唯一無二者如有患身體神經衰弱腰足發冷之諸君速試用之

大連市伊勢町十七號地

星製藥四十餘種　井上製高麗人參　總經理　泰生堂藥房

電話三六七番　振替大連一五〇七番

南滿公司

煙煤　爐煤　風匣煤　無煙塊煤　無煙煉煤　撫順燋子　發售所

奉天小西關大街上頭路北　南滿公司　日本(電話五百二十六番)　中國(電話一百五十六號)

奉天西塔後邊兒　南滿公司煤廠　中國(電話一百五十七號)

櫻組製靴

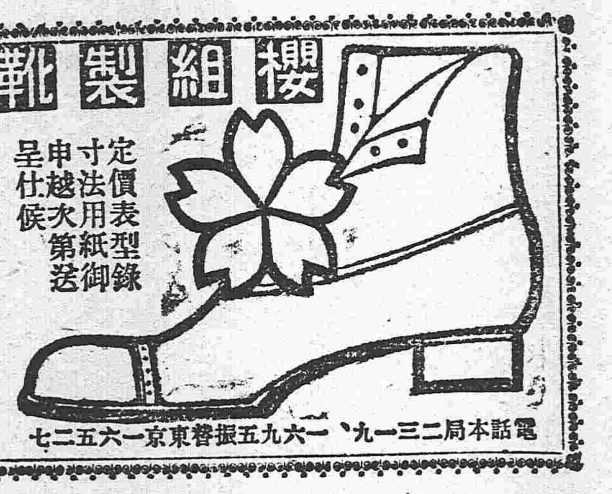

定價表型錄寸法用紙御申越次第送呈仕候

東京市麴町區八重洲町一丁目一番地　合資會社　櫻組製靴部

電話本局二三一九一一六九五　振替東京一六五二七

最新之治淋藥　內用淋球

淋球者最新發明之治淋藥也。服之能發生一種特異之化學的作用。而撲滅淋病之毒菌。罔不根治。據方今化學藥學諸大家之言。曰淋球不特堪稱爲藥界之大發明物。抑亦現世紀發明界中之一大發明物也。於此可以窺知淋球之價値。非世間常藥所可比擬者矣。

(定價　三日分五十錢　七日分一元　二十八日分三元五十錢)

本舖　大坂堂島　高橋盛大堂藥房

奉天西站日本郵便局對面　淸快丸總經理處　奉天　盛大堂大藥房

奉天營口　廣發源　中外牛皮莊新張廣告

本號始創在上海香港經五十餘年分店在天津北京漢口長沙烟台寧波及設牛皮製造廠於南洋星架波旣安南等埠專辦理牛皮海南皮開靑皮光河皮芝蔴皮中外各種鞋面皮鞋底皮海陸軍被服廠皮件廠所用一切軍裝皮件材料華洋鞋料棉帆布蔴帆布經木蘇木花梨木硬木等均零整批發價値格外公道以廣招徠今分開設支店在奉天金銀庫胡同東頭路北擇吉開張特此佈告

慘斃二命何日報復

長春縣長春堡有蔡秀亭等曾於前歲七月間領得孟昭魁孟昭先二人所出之資本在頭道溝日本車站開設日生當理不過以爲名實以販賣嗎啡洋煙洋槍爲業於九月二十三號有同村隣居佟國陞到該當店贖衣正遇蔡秀亭與厨夫高三禿口角佟以蔡係同村人氏只得向前解勸而高三禿乃聲言其私販煙土洋槍等事益觸蔡之大怒竟持鐵鈎毆傷高三禿頭腦登時斃命蔡旋恐佟漏洩此事乃陡起惡胆將亦致佟於死復兇毆於佟加以藥毒而佟百班哀懇殆得苟延殘喘經人送至華實醫院將養然已傷痕徧體無可救藥矣越二日佟乃斃命蔡自知罪重乃央出多人調說出以錢財和息高三禿訟事又托人向佟調說出錢四千吊和息佟某之事佟家人以事關人命斷無私和之理當即起訴法庭控之再四孰意蔡之財東孟昭魁孟昭先手眼通天運動官吏竟以兩條人命置於不顧至今數年宽莫能伸而該兩人之靈柩現仍停居各該家中去歲二月佟之靈柩無故反動於地且佟高兩家時出邪魔托夢與其家人催速報復無痛關痒者咸以爲迷信究其實街坊隣佑莫不咸知其詳可査爲憑而佟高兩家老少晝夜哀聲佟氏妻哭其夫高門則母痛其子慘何以堪天理國法其能容乎爲民上者略以査察將有報復之一日歿存均感　村董等謹白

井上誠昌堂大藥房廣告

請看由是退治損身亡國症

最新發明　靈驗確著　治淋之三藥

淋症者損身亡國之症也。世上治淋之藥種類千萬不可勝數。患者無不迷於擇擇。弊堂於是化驗千萬之治淋藥中撰得確有効能者左例之三種。患者須信弊堂擇其一而服之定知予言之不妄也。

●コノサルピン　哥挪撒兒平　定價每百粒一盒日金一圓卅五錢

●ツヨール　次葯兒　定價每百粒一盒日金一圓卅五錢

●サンタミン　安東氏珊打珉　定價一個禮拜分日金七十錢

此三藥均專治。五淋白濁、下消遲小便赤次每吃作疼、並治婦人、赤白帶下等症。一日三短莖中後用開水服用可也

奉天小西關　日本電話(五一番)　中國電話(九七番)

注意　大減價

本庄開設在奉天鼓樓南路西創歷有年所售各貨蒙諸君賜顧銷路日廣敝號爲擴充營業起見自舊歷二月十五日起特所售各樣新式鏡子各尺碼成箱玻璃按照資本外減價一成以副內外各城光顧諸君之雅意特此告白　德順慶主人啓

天然墨

要不研磨　ケオニズラルス　特許專賣

於大正博覽　賜宮內省御買上之光榮　受領最高名譽金賞牌

特製天然墨　以中國筆墨水濡染寫千卷冊之上日墨光鮮明日不凍夏日不融書寫學堂及旅行攜帶尤爲必要從此墨盒無用硯墨可廢誠文房中之雅品耳

東京大阪　田口商會鑑製　天然墨水　天然墨

中華民國各學堂各官衙御用品

總經理　奉天城內小北門　上田〇商會　電話中三六〇番　日(長二二二)

增田洋行

輸出入貿易商

滿洲特產物、砂糖小麥粉、石油機械油、燐寸諸紙類、其他諸雜貨

增田洋行

增田合名會社大連出張所　大連市內通一番地　電話長一五一番